TIM
NUOVA APERTURA
CENTRO TIM
C.C.VERONA 1
VIENI CON IL
GIORNALE
RICEVERAI
UN OMAGGIO
SPECIALE!!!
TUTTE LE OFFERTE
A PAGINA 3

www.ilnuovolupo.it
Mensile di attualità di San Giovanni Lupatoto

Il Nuovo Lupo

MAGGIO 2021
Anno XXIV • numero 5 • Distribuzione gratuita in 12.000 copie

Gioielleria Brillare
VIA IV NOVEMBRE, 39
SAN GIOVANNI LUPATOTO (VR)
Vai a pag. 7 e scopri la promozione

Pastificio Mozzo- Via Don Carlo Forante 4 Villafontana di Oppeano - Tel. 045/7145223
info@pastificiomozzo.it www.pastificiomozzo.it

In questo numero

Attualità

Vaccinazioni in Casa Albergo
Cà Sorio al Comune
Centrosinistra unito alle elezioni
Le proposte di Confesercenti
No la sequestro di Cà Bianca

Cronaca

Petizione scuole Fism
Centri estivi comunali
In arena 6.000 spettatori?
Azalea della ricerca
L'acqua in uno scatto

Economia

Corso ginnastica artistica
Ficec nationals a Verona
La protesta delle palestre
Volley Gemini
Sicurezza per le bici

LIVING IMMOBILIARE
0458750435
www.veronaliving.it
Via Ugo Foscolo 32/B - 37057 S. G. Lupatoto (Vr)
VENDI CASA CON NOI!
Garantiamo esperienza per vendere la tua casa con lo stile che merita.

Proposte per salvare le imprese

Petizione nazionale presentata da Confesercenti al sindaco di Verona Sboarina e al presidente della Provincia Scalzotto.

Petizione firmata. Il sindaco di Verona Federico Sboarina, l'assessore al Commercio Nicolò Zavarise e il presidente della Provincia Manuel Scalzotto hanno aderito nei giorni scorsi alla mobilitazione lanciata da Confesercenti. Un'operazione di sensibilizzazione online, diffusa "a distanza di sicurezza". In sala Arazzi, è stato sottoscritto il documento 'portiamo le imprese fuori dalla pandemia', una serie di proposte concrete per sostenere le attività economiche. Tra cui un "Contributo una tantum automatico" per garantire un immediato sostegno in termini di liquidità alle imprese e professionisti in profonda crisi finanziaria; la sospensione della richiesta del pos-

sesso del Durc come requisito d'accesso per tutte le agevolazioni e contributi nazionali e regionali; la reintroduzione del "Tax credit locazioni"; l'ampliamento della disciplina "Super bonus 110%" agli immobili strumentali o comunque utilizzati nell'esercizio dell'attività d'impresa; l'allungamento delle durate dei finanziamenti garantiti dal Fondo di Garanzia per le PMI fino a 15 anni.

A consegnare il documento nelle mani del primo cittadino di Verona, per la sottoscrizione, il presidente di Confersercenti Verona Paolo Bissoli e il direttore generale Alessandro Torluccio.

"La situazione è drammatica, ma oggi è tempo di ritirare in piedi l'Italia – ha detto il sindaco Sboarina. Aggiungendo che " nel corso dei mesi lo Stato ha perso una grande occasione, scelte più coraggiose avrebbero evitato tanti problemi. Invece l'incertezza e l'ambiguità delle norme e delle restrizioni, oltre ai mancati ristori, hanno messo in grave difficoltà le nostre attività. Non ci sono alternative, con i vaccini stiamo cercando di porre fine all'emergenza sanitaria, ma di pari passo servono risposte immediate anche per quella economica. Come enti locali lo viviamo in prima persona, siamo aziende fortemente colpite da questa pandemia e il rischio è di dover tagliare i servizi ai cittadini se il Governo non ci aiuta. Ci sono categorie discriminate rispetto ad altre, tante hanno chiuso dopo aver investito in protocolli di sicurezza precisi e rigorosi. Sono migliaia i veronesi che non hanno i soldi per fare la spesa. Ecco perché servono interventi rapidi da parte dello Stato. A noi il compito di guardare con lungimiranza al futuro, perché se non salvaguardiamo già oggi i nostri principali asset, non avremo un domani. La fiera e l'aeroporto creano un indotto di un miliardo e 400 milioni di euro per il nostro territorio, ai quali si aggiungono l'Arena con la Fondazione. Risorse di cui ha bisogno tutto il tessuto economico scaligero".

"Questa è la dimostrazione di come si possa interloquire costruttivamente con le rappresentanze economiche per affrontare insieme uno dei momenti più drammatici della nostra economica – ha aggiunto Zavarise -. Serve collaborazione da parte di tutte le istituzioni per andare avanti. È un dovere dare un segnale a ogni livello amministrativo, per ridare fiducia agli operatori che, seppur le difficoltà e le restrizioni, hanno sempre dimostrato di rispettare le regole. Oggi vogliamo dire che si può riaprire in sicurezza, ci facciamo portavoce di questa istanza per il nostro tessuto economico, Verona, infatti, vive delle sue piccole e medie imprese. Qui stiamo facendo sinergia per il bene comune".

"Una mobilitazione importante che si estende in tutta Italia, di cui apprezziamo le modalità e le proposte, idee serie e concrete, quello di cui necessitano i nostri commercianti e professionisti – ha concluso Scalzotto -. Firmiamo per darvi tutto il sostegno che meritate".

La petizione può essere sottoscritta sul sito www.confesercenti.it.

Il Nuovo Lupo

Anno XXIV numero 5 - aprile 2021
Mensile di attualità di S. Giovanni Lupatoto
Reg. Trib. di Verona n° 1342 del 9/12/1998
Editore e proprietario
MARCO BALLINI
Redazione e Amministrazione
Via dei Tigli, 20 - Camacici - cell. 349 6693978
ilnuovolupo@gmail.com
Direttore responsabile
MARCO BALLINI
Grafica GRAFICHE MARCHESINI
Via Lungo Bussè, 884 - Angiari (VR) - Tel. 0442 660225 - Fax 0442 660226
Stampa GRAFICHE MARCHESINI srl Via Lungo Bussè, 884 - Angiari (VR)

AUTOFFICINA
PIRANA FULVIO
SOCCORSO STRADALE
24 ORE SU 24
AUTORIZZATO ANAS
Via G. Marconi, 4
Palù (VR)
Tel. e Fax 045 6070058
Cell. 339 1891615
Cod. Fisc.: PRN FLV 71S02 M172Z
P.IVA 04145540235
Autofficina - Elettrauto - Gommista - Riparazioni Agricole - Revisioni ganci traino - Impianti GPL - Service climatizzatori - Riparazioni cristalli - Auto sostitutiva

Centro vaccini alla Casa Albergo

I cittadini vengono convocati dal proprio medico. Un migliaio finora i vaccinati

E' entrato in funzione lunedì 12 aprile il punto vaccini al piano terra della Casa Albergo di via Cellini 16 a San Giovanni Lupatoto aperto ai lupatotini fino agli anni 80 di età e proseguirà nelle prossime settimane in base al flusso di dosi di vaccini che saranno consegnate dal'ULSS 9.

Le persone da vaccinare vengono convocate dal proprio medico che sarà anche a disposizione per la compilazione della scheda di anamnesi da consegnare poi al momento del vaccino.

Il punto vaccini alla Casa Albergo è frutto della collaborazione tra l'amministrazione comunale lupatotina, che ha messo a disposizione ed attrezzato la struttura, ha seguito la parte logistica e la presenza del personale amministrativo, ed i medici di medicina generale del territorio, che si occuperanno di tutta la parte sanitaria, compresi gli infermieri.

L'organizzazione del punto vaccini è stata apprezzata dai lupatotini, che hanno trovato anche a supporto di questa attività i volontari di varie associazioni ed enti coordinati dal Gruppo Comunale di Protezione Civile: Croce Rossa Italiana, Croce Verde, Anioc, Associazione Nazionale Carabinieri, Cittadino Sicuro, Lions Club. Presente sul posto l'ambulanza di Croce Europa.

"Finora abbiamo vaccinato circa mille lupatotini compresi tra i 70 e gli 80 anni - spiega la dottoressa Mariella Montresor, coordinatrice dei 17 medici di base che operano in convenzione con l'Ulss 9 a San Giovanni Lupatoto. Abbiamo scelto, in accordo con l'amministrazione comunale, che sia ciascun medico a vaccinare i propri assistiti perché ciò garantisce una conoscenza migliore delle condizioni di salute dei vaccinandi ed anche il mantenersi di un rapporto fiduciario ed umano con chi verrà a vaccinarsi".

"Contiamo di proseguire la campagna vaccinale alla Casa Albergo con nuove forniture di vaccini da parte dell'Ulss 9 - afferma l'assessore al sociale Maurizio Simonato. Lo sforzo per l'apertura e la gestione del punto vaccini è davvero notevole e vede coinvolti gli uffici comunali, i medici di base, i volontari e l'Ulss 9 e siamo soddisfatti di questa collaborazione che si sta dimostrando utile e apprezzata dai lupatotini. Quest'ultimo anno ha messo tutti a dura prova, creando disagio sanitario, sociale ed economico, ma ha visto anche reazione unitaria dei cittadini e delle istituzioni rendendo più coesa e solidale la Comunità".

"Sulla capacità di intervenire celermente, con il maggior numero di vaccinazioni, - conclude il Sindaco Gastaldello - si poggia la speranza di debellare il virus che ha provocato l'attuale pandemia. I Comuni, anche in questo caso, rappresentano una risorsa irrinunciabile per diffondere quanto più possibile i centri vaccinali, con l'ausilio di tutti i soggetti che operano sul territorio nel campo della sicurezza e della sanità, anche come volontari. Dopo la prima riuscita esperienza di vaccinazioni, San Giovanni Lupatoto attende soltanto le nuove forniture di vaccini, per assicurare il servizio più necessario e delicato del momento".

Cà Sorio di proprietà comunale

Un centro per le famiglie e la comunità per favorire scambi e coesione sociale

Mercoledì 14 aprile scorso è avvenuta la stipula notarile di acquisto di Cà Sorio. Il compendio immobiliare adesso è di proprietà del Comune. L'Accordo di Valorizzazione, che ha permesso l'acquisizione del bene, definisce le strategie e gli obiettivi di tutela di Cà Sorio. Si tratta degli interventi di restauro e successiva manutenzione diretti alla conservazione e funzionalizzazione del compendio, nel rispetto delle sue caratteristiche storico artistiche. Sono interventi funzionali alla realizzazione delle attività sociali e culturali compatibili con la tutela e la conservazione dell'immobile.

L'attuazione del Programma di valorizzazione passa attraverso lo svolgimento di una serie di attività sociali e una accurata programmazione delle opere di manutenzione ordinaria e straordinaria per la sicurezza e l'idoneità dell'edificio, nel rispetto delle caratteristiche fisiche, morfologiche, ambientali e culturali del bene. Quanto alle attività, Cà Sorio è diventato il centro per la famiglia e raccoglie ogni attività a servizio delle famiglie con bambini e ragazzi, per accompagnare non solo i figli nella loro crescita, ma anche per supportare le coppie nel percorso alla genitorialità. Con la nuova destinazione di Cà Sorio sono nati diversi progetti, il "Family+" ed altre attività inerenti la famiglia e i minori. In questo delicato periodo inoltre la struttura viene utilizzata anche dalle assistenti sociali comunali per il sostegno delle famiglie e incontri riservati e protetti.

Sono previsti poi eventi aperti alla comunità ed al quartiere per favorire scambi e coesione sociale. A questo proposito è allo studio la possibilità di collaborazione tra i Servizi Sociali, cui è demandata la gestione del bene, con delle associazioni per la cura del parco ed attività sociali di quartiere.

"L'acquisizione definitiva da parte del Comune di Cà Sorio permette – spiega l'assessore al sociale ed alla famiglia Maurizio Simonato – di continuare a sviluppare un progetto complessivo delle politiche familiari e sociali dell'amministrazione comunale, in un edificio dedicato a questo scopo e coinvolgendo diversi attori del territorio (Enti, Scuole, Associazioni, Volontariato, Parrocchie, Privato Sociale, ecc..) per giungere sempre più alla costruzione di un sistema integrato di servizi per la famiglia che eviti la frammentazione dei servizi e li adegui alle attuali esigenze. Avere le attività per la famiglia concentrate nella sede di pregio e adeguata come Cà Sorio, permette una pianificazione di maggior respiro della progettualità e rispondere sempre più ai bisogni delle famiglie lupatotine".

"Un percorso, quello dell'acquisizione, iniziato nel dicembre 2016 - ha spiegato il Sindaco Attilio Gastaldello che ha la delega al patrimonio e ai lavori pubblici - che ha visto l'impegno di diversi assessori, Luisa Meroni, Debora Lerin e Maurizio Simonato. Infatti l'acquisizione ha richiesto un progetto di valorizzazione dell'immobile, sia con riguardo alla struttura che alla utilizzazione, tale da coinvolgere più assessorati. Cà Sorio è un bene prezioso per la nostra città. Per la sua storia, per la posizione e per la funzione sociale a cui è stato nel tempo dedicato. - prosegue il Sindaco - Grazie ad un lavoro trasversale dell'amministrazione, oggi è diventato non soltanto di proprietà comunale bensì è dedicato alla cellula preziosa della nostra comunità che è la famiglia. Due obbiettivi importantissimi del programma elettorale della attuale maggioranza"

Torna 100 note in rosa

Torna 100 Note in Rosa, la rassegna ideata e promossa dal Consorzio di Tutela del Chiaretto e del Bardolino per sostenere i mondi della ristorazione e della musica, entrambi duramente colpiti dalle conseguenze della pandemia di Covid-19. L'iniziativa, che si avvale del patrocinio del Comune di Verona e la collaborazione del Consorzio del formaggio Monte Veronese Dop, prevede dal 21 maggio al 21 settembre un fitto calendario di eventi musicali nei ristoranti, wine bar e hotel della città di Verona, della provincia e del lago di Garda: sono cento i concerti live di artisti emergenti in programma sui plateatici all'ora dell'aperitivo serale. Ogni esibizione sarà accompagnata dall'Aperitivo di Verona, a base di Chiaretto di Bardolino, il vino rosa della sponda orientale del lago di Garda, leader italiano del settore, e formaggio Monte Veronese, in un abbinamento tutto all'insegna della territorialità. I cento eventi della rassegna sono distribuiti nell'arco di quattro mesi e andranno in scena dal mercoledì alla domenica, dalle 18.00 alle 22.00. I musicisti che siano interessati a esibirsi durante 100 Note in Rosa possono inviare la candidatura a DOC Servizi di Verona, alla quale è affidata la direzione artistica della manifestazione e che, assieme a Studioventisette, supporta i locali nella realizzazione delle serate. La condivisione di questi momenti è protagonista anche sui profili social del Chiaretto di Bardolino, dove verranno puntualmente pubblicati le date e i luoghi dei concerti di 100 Note in Rosa.

Da De Togni Auto
Centro Usato Garantito

CITROEN C3 AIRCROSS 1.2 PURE TECH 110 CV RIPCURL 5 POSTI 6 MARCE KM 5.640. BENZINA. IMM 11/2018. UNICO PROPRIETARIO NON FUMATORE NOSTRO CLIENTE, TAGLIANDATA REGOLARMENTE PRESSO LA NOSTRA OFFICINA, MOTORE CON CATENA DI DISTRIBUZIONE, POCHISSIMI KM, VETTURA PRATICAMENTE NUOVA, BOLLO PAGATO FINO AD AGOSTO 2021, INTERNAMENTE PERFETTA IN OGNI SUA PARTE, ESTERNAMENTE APPOSTO DI CARROZZERIA. GARANZIA 24 MESI

OPEL ASTRA SPORTS TOURER 1.5 CDTI 122 CV BUSINESS ELEGANCE 5 POSTI 6 MARCE KM 0. DIESEL. IMM 11/2019. VETTURA A KM 0, FULL OPTIONAL, ALLESTIMENTO BUSINESS ELEGANCE IL PIU' BELLO E COMPLETO CON L'AGGIUNTA DI: FARI FENDINEBBIA, VETRI POSTERIORI OSCURATI, RUOTINO DI SCORTA, IVA ESPOSTA, PERFETTA SIA INTERNAMENTE CHE ESTERNAMENTE. GARANZIA 24 MESI

SMART FOR TWO 1.0 TWINAMIC 70 CV PASSION 2 POSTI CAMBIO AUTOMATICO KM 93.508. BENZINA. IMM 03/2017. UNICO PROPRIETARIO NON FUMATORE, COSTI DI GESTIONE E CONSUMI MOLTO BASSI, IDEALE PER MUOVERSI NEL TRAFFICO DELLA CITTA', BOLLO PAGATO FINO A DICEMBRE, INTERNAMENTE PERFETTA IN OGNI SUA PARTE, ESTERNAMENTE APPOSTO DI CARROZZERIA. GARANZIA 12 MESI

CITROEN C3 AIRCROSS 1.2 PURE TECH 110 FEEL CV 5 POSTI 6 MARCE KM 22.935. BENZINA/ GPL. IMM 05/2020. UNICO PROPRIETARIO NON FUMATORE NOSTRO CLIENTE, TAGLIANDATA REGOLARMENTE PRESSO LA NOSTRA OFFICINA, GPL MONTATO NELLA NOSTRA OFFICINA AD AGOSTO 2020, COSTI DI GESTIONE E CONSUMI MOLTO BASSI, INTERNAMENTE PERFETTA IN OGNI SUA PARTE, ESTERNAMENTE APPOSTO DI CARROZZERIA, POCHISSIMI KM, GARANZIA UFFICIALE CASA MADRE FINO A MAGGIO 2022. GARANZIA 12 MESI

OPEL MOKKA 1.7 CDTI ECOTEC 130 CV COSMO 5 POSTI 6 MARCE KM 59.721. DIESEL. IMM 09/2013. UNICO PROPRIETARIO NON FUMATORE NOSTRO CLIENTE, TUTTA TAGLIANDATA REGOLARMENTE PRESSO LA NOSTRA OFFICINA CON RELATIVE FATTURE DIMOSTRABILI, ALLESTIMENTO COSMO IL PIU' BELLO E COMPLETO CON L'AGGIUNTA DEL NAVI PACK (NAVIGATORE PIU' TELECAMERA POSTERIORE), COLORE BIANCO PERLATO, POCHISSIMI KM, COSTI DI GESTIONE E CONSUMI BASSI, BOLLO PAGATO FINO AD AGOSTO 2021, INTERNAMENTE PERFETTA IN OGNI SUA PARTE, ESTERNAMENTE APPOSTO DI CARROZZERIA. GARANZIA 12 MESI

FIAT 500 1.3 MULTIJET 95 CV POP 4 POSTI 5 MARCE KM 79.312. DIESEL. IMM 06/2016. UNICO PROPRIETARIO NON FUMATORE, COSTI DI GESTIONE E CONSUMI MOLTO BASSI, MOTORE CON CATENA DI DISTRIBUZIONE, INTERNAMENTE PERFETTA IN OGNI SUA PARTE, ESTERNAMENTE APPOSTO DI CARROZZERIA, BOLLO PAGATO FINO AD APRILE 2021. GARANZIA 12 MESI

FIAT QUBO 1.3 MULTIJET 75 CV DYNAMIC 5 POSTI 5 MARCE KM 74.659. DIESEL. IMM 06/2015. POCHISSIMI KM, MOTORE CON CATENA DI DISTRIBUZIONE, COSTI DI GESTIONE E CONSUMI MOLTO BASSI, IDONEO ANCHE PER I NEOPATENTATI, MULTISPAZIO MOLTO COMODO, INTERNAMENTE PERFETTO IN OGNI SUA PARTE, ESTERNAMENTE APPOSTO DI CARROZZERIA, BOLLO PAGATO FINO AD AGOSTO 2021. GARANZIA 12 MESI

LANCIA YPSILON 1.2 GOLD 69 CV 5 POSTI 5 MARCE KM 42.045. BENZINA. IMM 03/2014. IDONEA ANCHE PER I NEOPATENTATI, POCHISSIMI KM, COSTI DI GESTIONE E CONSUMI BASSI, BOLLO PAGATO FINO AD AGOSTO 2021, INTERNAMENTE PERFETTA IN OGNI SUA PARTE, ESTERNAMENTE APPOSTO DI CARROZZERIA. GARANZIA 12 MESI.

De Togni Auto

www.detogniauto.it **info@detogniauto.it**

Loc. Campagnola di Zevio (Vr) - Tel. 045 545922 - Fax 045 9251835

CENTRO REVISIONI AUTO E MOTO

Le iniziative della Commissione Pari Opportunità

"La politica ha bisogno della prospettiva femminile per costruire una società migliore e la lotta contro la discriminazione, dovuta alla differenza di genere, deve necessariamente passare attraverso la partecipazione politica con una rappresentanza femminile. Così ha esordito" l'assessore alle Pari Opportunità e Presidente della medesima Commissione Debora Lerin che ha gestito lo svolgimento del flash-mob il 25 aprile sotto la Torre dell'Acquedotto. Una cinquantina di cittadini si sono fermati per condividere il percorso della prima Commissione di Pari Opportunità costituita il 30 gennaio 2017 e che da allora opera per sensibilizzare sul valore del rispetto reciproco. Molti sono stati gli interventi da parte di tutti i membri della commissione e anche degli ospiti che, nel corso del mandato, hanno collaborato per realizzare eventi sul territorio. La vice Presidente Alessandra Ramponi ha ripercorso i 5 anni di Ottobre in Rosa con ANDOS (Associazione Nazionale Donne Operate al Seno) per incentivare alla prevenzione del tumore al seno. Paola De Vincenzi ha condotto i presenti all'interno del mese di novembre ricordando tutte le attività svolte contro la violenza sulle donne, Barbara Bonisoli ha esplicitato la stessa programmazione, ma attraverso la sensibilizzazione con i minori delle scuole secondarie di primo grado. Pamela Tosi ha concluso con la posa delle panchine rosse nel capoluogo e nelle frazioni e le relative frasi scelte con il concorso "parole in panchina". La Presidente di Telefono Rosa ha ricordato l'apertura del primo sportello d'ascolto sul territorio e la convenzione tutt'ora in vigore, che sostiene l'Associazione per le numerose iniziative proposte.

Marco Pomari ha riempito il contenitore della prima rassegna culturale femminile "Emozioni in Rosa" per aggregare il mondo femminile nella cultura, nello sport, nella musica e in ogni attività di partecipazione, come ha descritto Daniela Adami con i corsi di difesa personale e molto altro. L'assessore Lerin ha concluso con l'evento di Donne in Gamba, insieme alla madrina della corsa Elisa De Berti, anticipando la data del prossimo appuntamento in programma il 20 giugno 2021, nel rispetto delle normative imposte dall'emergenza sanitaria in atto. "Elisa prima di essere la Vice Presidente della Regione è un'amica – conclude l'Assessore Debora Lerin- ed è stata madrina della corsa perché rappresenta appieno il valore della "Donna in Gamba"

In tutta risposta la Vice Presidente della Regione Elisa De Berti conclude "Oggi è stata una grande opportunità quella della Commissione per esporre alla cittadinanza il fitto operato svolto nel corso del mandato verso le pari opportunità. Mi auguro comunque, che si riesca, in futuro a non stupirsi più del fatto che una donna sia al vertice di alte cariche istituzionali, politiche e aziendali".

MINGONI & PARTNERS
Professionisti Riuniti
Immobiliare

Lo Studio Mingoni & Partners Professionisti Riuniti
svolge intermediazione in Vendita/Locazione
verso i settori:
- Residenziale
- Commerciale
- Industriale

DALLA PARTE DEL CLIENTE,
SEMPRE!

Via roma 27 San Giovanni Lupatoto - 0454858140 info@professionistiriunitirealestate.it

A 50 anni la bellezza la definisci tu

ORNELLA PARRUCCHIERI UNISEX

C'è una grande differenza tra come ti vedi e come ti vedono gli altri. 8 anni fa il noto marchio di prodotti per bellezza "Dove" ha realizzato uno spot in cui chiedeva ad alcune donne di descrivere il proprio aspetto ad un artista che ne avrebbe creato un ritratto senza guardarle dal vivo. L'artista avrebbe poi realizzato un secondo ritratto seguendo la descrizione fatta da un'altra persona.

Il risultato, intenso e commovente allo stesso tempo, può farci riflettere su quanto spesso siamo critiche con noi stesse e con il nostro aspetto fisico. Tendiamo a minimizzare elementi di assoluto valore che le persone attorno a noi apprezzano e ritengono piacevoli e ci concentriamo su "difetti" che in realtà lo sono solo nella nostra mente.

Se anche tu hai quasi 50 anni, sai quanto questo argomento sia attuale e vivo alimentato, purtroppo, da un bombardamento di immagini che mirano sempre più ad una bellezza eterea e senza età.

Noi ci chiediamo spesso se esista un *Ideale di bellezza femminile raggiunti i 50 anni* ma la risposta che ci diamo sempre è "No, non esiste un unico ideale di bellezza!". Per questo lavoriamo quotidianamente per accompagnarti nel definire il TUO IDEALE di bellezza, non quello definito dagli altri.

Per farlo possiamo guidarti proponendoti le migliori soluzioni per valorizzare i tuoi capelli: noi ci mettiamo la conoscenza tecnica e l'estro artistico, tu la voglia di piacerti e goderti la tua bellezza. Come abbiamo fatto con le nostre amiche.

Lara, ad esempio, aveva voglia di schiarire i capelli. Per accontentarla abbiamo studiato per lei un castano beige e delle sfumature "rose copper". Poi abbiamo vivacizzato il tutto con una piega riccia davvero attuale.

Loretta invece è entrata da noi con tanta voglia di cambiare colore e taglio. L'abbiamo accontenta con un look sofisticato ed elegante! Abbiamo scelto insieme un colore più naturale ricreando dei giochi di luce sfaccettati a più tonalità e poi siamo intervenuti anche sul taglio.

Daniela è una persona molto dinamica e per lei abbiamo rinnovato il taglio con una linea più leggera e un colore che si adattasse meglio al suo incarnato mediterraneo.

Se anche tu vuoi definire insieme a noi la tua idea di bellezza, allora ti aspettiamo in salone. Nel frattempo puoi anche visitare le nostre pagine Facebook e Instagram dove troverai molte altre idee da cui prendere spunto.

E se hai voglia di guardare lo spot di cui ti abbiamo parlato, ti basta andare su YouTube e cercare "spot dove ritratti". Noi ti consigliamo vivamente di vederlo.

Lara

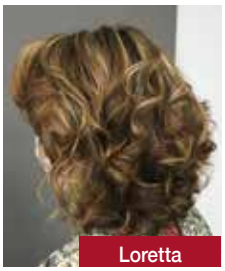
Loretta

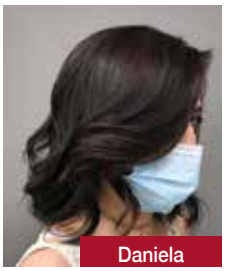
Daniela

Ornella, Paolo e Silvia.

Ornella Parrucchieri Unisex
P.zza Alcide De Gasperi 52 Raldon
Tel. 045/ 8731526

COUPON
20% sconto
promozione primavera
SPENDIBILE ENTRO IL 31.05.2021

Gioielleria
Brillare

PORTA CON TE
QUESTO COUPON,
TI ASPETTIAMO IN NEGOZIO
PER SCOPRIRE LE
NUOVE COLLEZIONI

VIA IV NOVEMBRE, 39
SAN GIOVANNI LUPATOTO (VR)
Tel. 045.2236046 - info@brillaregioielli.it

brillaregioielli

Una coalizione civica per il bene del paese

In autunno, le cittadine e i cittadini di San Giovanni Lupatoto saranno chiamati al voto per le elezioni comunali. Questa scadenza elettorale avviene in un momento storico molto difficile. Sarà importante per ognuno di noi non subire la situazione attuale, ma piuttosto rimboccarsi le maniche e lavorare per una San Giovanni migliore.

Far ripartire San Giovanni Lupatoto è una necessità inderogabile.

Il Recovery Fund, pensato per realizzare il futuro, metterà a disposizione risorse senza precedenti, che dovranno però essere utilizzate con chiarezza d'idee, velocità esecutiva, competenza progettuale e coerenza programmatica.

È perciò necessario che gli sforzi economici messi a disposizione a livello nazionale ed i gravosi impegni che si prenderanno a livello internazionale per uscire dalla crisi, trovino a livello comunale un Sindaco e una Giunta recettivi e responsivi, dotati di competenza, concretezza, coraggio e umiltà, in grado di collaborare per realizzare Progetti concreti adatti a dare risposte ai bisogni della Nostra Comunità.

In particolare rileviamo che a San Giovanni Lupatoto in questi anni sono mancate iniziative finalizzate a valorizzare la Comunità e il senso di appartenenza a un'Identità Comune.

San Giovanni Lupatoto non può e non deve essere periferia di Verona o addirittura quartiere dormitorio per chi lavora altrove: San Giovanni è una vera città, che può e deve offrire ai suoi cittadini opportunità di lavoro, d'istruzione, cultura e di svago. Deve sapersi innovare per il bene delle generazioni future.

Partendo da queste considerazioni, in quest'ultimo anno, molte persone, appartenenti a diverse culture politiche progressiste hanno avviato un processo di riavvicinamento per dare vita a una Coalizione Civica Liberale e Riformista che mettendo da parte i propri simboli, sappia offrirsi come forza di governo alle prossime elezioni amministrative.

Gli obiettivi da raggiungere sono: Sviluppo produttivo ed economico sostenibile con l'obiettivo del lavoro di qualità soprattutto nel mondo giovanile e in quello femminile; Rispetto e valorizzazione dell'ambiente; Giustizia sociale e il tema della parità di genere; Attenzione, cura e valorizzazione della Terza Età; Inclusione a livello locale, ma con una visione europea; Promozione/Sostegno alle Associazioni Socio-Culturali e alle loro iniziative in base alla qualità delle proposte.

Siamo consapevoli che per realizzare tutto questo serva un fronte ampio e pluralista che unisca tutti gli uomini e le donne cha sappiano privilegiare il Bene Comune dei Lupatotini agli interessi personali e a quelli del proprio gruppo di appartenenza.

La mano resta tesa a tutti quelli che vorranno condividere il Progetto in un leale spirito di collaborazione e di rispetto.

Questo Progetto sarà sostenuto da persone provenienti da:

Lista Civica Taioli, Partito Democratico, Lista Civica InnovAttiva, Azione, Italia Viva, Partito Socialista Italiano.

Già due liste per Bianchini

L'attuale consigliere comunale del Movimento 5 Stelle conferma la propria candidatura a sindaco per le elezioni amministrative che si terranno in autunno a San Giovanni Lupatoto. Oltre ad una lista col simbolo è già quasi completo l'elenco dei candidati per una civica di appoggio. " Per presentarle occorrerà la firma di 75 persone per lista", spiega Bianchini. Aggiungendo che " non appena sarà ufficializzata la data del voto ed il relativo periodo per la sottoscrizione ne daremo comunicazione alla cittadinanza che vorrà sostenere il nostro programma. Quello che al momento posso dire è che vedo un grande entusiasmo per il lavoro svolto in questi anni dal nostro gruppo, con le continue proposte, segnalazione e anche critiche quando era il caso all'attuale amministrazione".

SGL multiservizi

Via S. Sebastiano 6/2, S. Giovanni Lupatoto (VR)
Orari: Lun-Ven dalle 8.00 alle 13.00
tel. 045 549000
www.sglmultiservizi.it
info@sglmultiservizi.it – sgl13804@legalmail.it
P.iva/codice fiscale: 03521030233
Numero verde segnalazione gas
800 110040

Per la tua pubblicità su
Il Nuovo Lupo
349 6693978

DIEFFE

STUDIO DENTISTICO

TUTTO DENTI E SORRISI!

creativart.it

Via Giovanni Pascoli, 10 C Campagnola di Zevio (VR)

CONTATTACI | **045 8732463** **324 0958288** | **info@dieffestudiodentistico.it** **www.dieffestudiodentistico.it**

DIEFFE

STUDIO DENTISTICO

Dir. Sanitario Dott. Paolo Del Fabro - Medico Chirurgo Spec. Anestesia e Rianimazione

Tamponi rapidi ogni lunedì e venerdì

Per tutto maggio EUCERIN promuove la sua linea antiage

Ogni Lunedì e Venerdì la Farmacia Garofoli esegue i tamponi rapidi COVID 19 dalle 13:00 alle 14:30 secondo il protocollo D.G.R. N.1864 del 29/12/2020 della Regione Veneto.
PILLOLE, la rivista ufficiale di Federfarma Verona, traccia un primo bilancio dei risultati dei tamponi effettuati.
A febbraio ogni giorno nelle farmacie territoriali coinvolte al progetto sono stati trovate 10 persone assolutamente asintomatiche POSITIVE al tampone.
Anche nella nostra realtà succede abitualmente di individuare e dover gestire casi di positività.
Vorrei sottolineare l'importanza di questo servizio che tutela la popolazione da soggetti che altrimenti potrebbero contagiare i più fragili.
La Farmacia partecipa alla prenotazione dei vaccini nei centri individuati dall'ULSS 09. Tale servizio è rivolto soprattutto alle persone anziane o con poca autonomia nell'utilizzo delle moderne forme di comunicazione.

Per tutto il mese di maggio EUCERIN promuove la sua linea antiage con sconti da -8 euro a -12 euro.
Vi ricordiamo inoltre continua la promozione del siero antimacchia a -50%.

12 RILASTIL- Promozione su tutta la linea e consulenza con personale qualificato.

19 Visita audiometrica gratuita dalle 9 alle 12,30.

21 EUMILL 1+1- Ad ogni acquisto di collirio monodose verrà data una seconda confezione in omaggi.

3-7-17-24-31 Consulenza nutrizionale gratuita su appuntamento.

Dott. Stefano Signori

PUBLIREDAZIONALE

FARMACIA GAROFOLI
S. Giovanni Lupatoto

Per appuntamenti, iniziative, notizie ed offerte vieni a trovarci o visita il nostro sito www.farmacogarofoli.it oppure telefona allo 0458753205
Farmacia Comunale Garofoli - via Garofoli 135/137 – San Giovanni Lupatoto (VR) - Tel. 0458753205
Orari: Da Lun a Ven 09:00-13:00 e dalle 15:00-19:30
Sab 09:00- 13:00

Consegnati medicinali con il drone

I volontari del Gruppo Comunale di Protezione Civile di San Giovanni Lupatoto hanno partecipato con funzioni di supporto e monitoraggio al primo trasporto di merce con drone, autorizzato dall'Enac, l'autorità che regola l'aviazione civile. Infatti, grazie all'iniziativa di Paolo Bellamoli, una grande esperienza alle spalle come pilota, istruttore ed esaminatore Enac, con il collega Simone Dall'Asta della Dldroni srl, hanno preso parte al volo sperimentale con drone che ha trasportato da un paese all'altro della provincia di Cremona un pacchetto di medicinali, ad una velocità media di dieci metri al secondo. Si è trattato di una volo sperimentale non a vista con modalità Bvlos (Beyond Visual line of sight) che ha richiesto una autorizzazione speciale di Enac, essendo in Europa permesso solo il volo a vista. In pratica il drone con i farmaci è stato fatto decollare da un punto di partenza con una rotta predefinita e ad un certo punto il comando è passato al pilota del punto di arrivo che lo ha fatto arrivare fino a destinazione. La distanza coperta, senza alcun intoppo, è stata di 6.290 metri, tra i comuni cremonesi di Piadena e Isola Dovarese, metri in un tempo di una dozzina di minuti, che a regime potrà scendere sotto i dieci minuti. Il volo di crociera si è svolto a 40 metri di altezza. Si è trattato di un volo davvero innovativo che, oltre al permesso speciale di Enac, ha richiesto un drone professionale, dei piloti esperti ed uno studio approfondito dei possibili rischi sul percorso. Matteo Micheloni, coordinatore del Gruppo Comunale di Protezione Civile afferma: 'Siamo orgogliosi di aver potuto partecipare, anche grazie all'amicizia che ci lega con Paolo Bellamoli, a questo evento davvero speciale che apre nuove frontiere di utilizzo anche in situazioni di emergenza, come per piccoli comuni isolati per catastrofi naturali o la stessa ricerca di persone scomparse perché il volo non a vista consente di andare oltre ai massimo 500 metri consentendo così di coprire alcuni chilometri di

ricerca". "Dopo il monitoraggio di frane e la ricerca persone scomparse, ricordo l'individuazione del pompiere caduto in Adige, i nostri volontari partecipano a questo esperimento di volo non a vista – spiega l'assessore alla protezione civile Maurizio Simonato. A loro davvero un plauso per l'impegno costante, anche presso i punti vaccinali di Legnago e San Giovanni Lupatoto, la sempre maggiore preparazione e la continua ricercare di soluzioni innovative"

Petizione Fism per la parità scolastica

Galeotto:" Le nostre scuole d'infanzia svolgono un servizio pubblico indispensabile alla comunità"

E' partita il 19 aprile la mobilitazione dei nidi e delle materne paritarie no profit della Fism, federazione di 9000 realtà educative della quale è presidente nazionale il veneziano Stefano Giordano: obiettivo per tutti gratuità e parità scolastica.
La chiedono da anni. Vogliono che la parità non stia solo nella legge ma si concretizzi in un sostegno da parte dello Stato. Sperano di continuare a svolgere il loro servizio e di veder cancellate le disparità che colpiscono il loro personale - operante nell'unico sistema voluto dalla Legge 62/2000 - e le famiglie che iscrivono i figli nelle loro scuole. Quelle dell'infanzia paritarie: in larghissima parte d'ispirazione cattolica, ma non solo.
Una cosa è certa: "Senza il sostegno economico delle parrocchie e delle amministrazioni comunali, senza il contributo alla gestione da parte delle famiglie e senza il prezioso volontariato che le caratterizza, molte avrebbero già chiuso i battenti lasciando interi territori privi di un servizio fondamentale qual è la scuola dell'infanzia", dicono ai vertici della FISM, la Federazione Italiana Scuole Materne della quale sono presidente nazionale il veneziano Stefano Giordano e segretario nazionale Luigi Morgano, realtà che in Italia coinvolge quasi novemila realtà educative, oltre mezzo milione di bambine e bambini, oltre quarantamila persone fra insegnanti e collaboratori, ben radicata in tutto il Veneto dove è presidente regionale Stefano Cecchin.
L'auspicio è quello che Parlamento e istituzioni giungano ad un intervento risolutivo che, anche a vantaggio della ripresa demografica del Paese e nell'ambito delle applicazioni del Piano Nazionale di Ripresa e Resilienza, sostenga i necessari investimenti nell'intero segmento zero-sei senza più discriminazioni.
"La scuola dell'infanzia paritaria, così come previsto dalla Legge 62/2000, lo è solo sulla carta, infatti i programmi didattici sono uguali ma i trattamenti economici sono diversi", conferma Simone Galeotto, presidente della scuola dell'infanzia Mons.

Ciccarelli di San Giovanni Lupatoto, anche a nome degli altri presidenti delle scuole dell'infanzia paritarie del territorio, aderenti a FISM, quali Pozzo, Raldon e Palazzina. Precisando che " " con l'arrivo della pandemia da covid-19 le nostre scuole hanno subito una disparità di sostegno economico con le scuole statali malgrado facciano parte dell'unico sistema nazionale d'istruzione. Alle famiglie delle nostre scuole paritarie non sono state sospese le rette. Poiché le nostre scuole dell'infanzia paritarie svolgono un servizio pubblico indispensabile alla comunità urgono interventi da parte degli enti pubblici a qualsiasi livello per portare "Gratuità e parità per l'infanzia".

Cristiano Sandrini

MOVIMENTO TERRA – SCAVI

Siamo a vostra disposizione da più di 25 anni,
con una vasta scelta di macchine operatrici per lo svolgimento
di molteplici e differenziate prestazioni come:

- **Demolizione fabbricati civili e industriali;**
- **Sbancamenti e scavi per edilizia, comprensivi di smaltimento rifiuti;**
- **Allacciamenti fognari e posa condutture;**
- **Formazione e sistemazione giardini;**
- **Livellamenti terreni agricoli e industriali;**
- **Formazione sottofondi e strade;**
- **Smaltimento materiale inerte.**

Campagnola di Zevio, Viale Copernico, 30 - Tel. 347 0938977- cristianoscavizeviovr@gmail.com - www.cristianoscavi.it

Interventi al Centro sportivo Garofoli

Il Centro Sportivo Garofoli di Viale Olimpia è una struttura inaugurata negli anni '80. L'ultimo intervento generale risale alla fine degli anni '90. L›Amministrazione comunale è intervenuta a metà mandato, approfittando del passaggio di gestione, per effettuare interventi straordinari urgenti, necessari per la continuazione delle attività sino al momento della chiusura determinata dalla pandemia. Durante il periodo di chiusura, l'Amministrazione ha approfittato per effettuare una ricognizione dettagliata dell'impianto attraverso i propri uffici, al fine di valutare la necessità e l'entità di un rinnovo globale della struttura, anche in relazione alle nuove esigenze dell'utenza, per rendere le attività del centro economicamente sostenibili. L'intervento scelto è mirato ad assicurare il recupero della funzionalità dell'impianto con sostanziali miglioramenti, che valorizzano anche gli interventi già effettuati. Circa 600.000 euro sono già stati individuati come necessari per l'ammodernamento del solo palazzetto dello sport, a partire dal miglioramento antisismico; gli interventi strutturali riguarderanno: l'allargamento delle fondazioni, il fissaggio dei muri di tamponamento, l'ancoraggio dei pilastri ai coppi del tetto e il rifacimento della copertura. Lavoro del tutto simile a quello quasi ultimato per la palestra Marconi di via Leocavallo. Gli uffici stanno definendo anche le necessità economiche per la ristrutturazione della parte dedicata all'acqua e al centro fitness-relax. Tra i lavori necessari si annoverano il miglioramento dell'antisismica, dell'isolamento termico e un nuovo impianto di riscaldamento, efficiente e indipendente dal resto della struttura, la ristrutturazione degli spogliatoi e molto altro. "Possiamo parlare del "Nuovo Centro Garofoli" che avrà poco in comune con quello vecchio." - dice Fulvio Sartori, vicesindaco con delega allo sport - "L'approfondita analisi svolta dai tecnici del Comune ha consigliato un intervento importante; quindi l'Amministrazione Gastaldello ha imboccato con decisione la strada di una ristrutturazione radicale di tutto il centro con l'obiettivo non solo di rispettare tutte le più recenti norme, anche quelle legate al Covid-19, ma anche di rendere più economica, e di conseguenza più appetibile, la conduzione del centro da parte di un gestore privato."

"L'Amministrazione sta destinando importanti investimenti al centro natatorio – aggiunge il sindaco Attilio Gastaldello – a conferma dell'attenzione dedicata alla riqualificazione degli impianti sportivi della città, in un contesto complessivo di investimenti in opere pubbliche molto consistente ed equilibrato tra tutti i settori di competenza del Comune. Voglio per questo ringraziare tutta la Giunta, i Consiglieri e in particolare il Vicesindaco che mi ha avvicendato nella delega allo sport, un delega strategica per la qualità della vita" conclude il primo cittadino.

Cassazione: no al sequestro di Cà Bianca

Anche la Corte di Cassazione, dopo il rigetto da parte del Giudice per le indagini preliminari, dott.ssa Giuliana Franciosi, e del Tribunale ordinario di Verona presieduto dal dott. Sandro Sperandio, ha ritenuto inammissibile la richiesta di sequestro preventivo della discarica di Cà Bianca da parte del Pubblico Ministero risalente all'autunno del 2019.

Daniele Bertoli, amministratore della Inerteco srl che gestisce dal 2000 la discarica, tiene subito a sottolineare che " la gestione, a prescindere da tutte le pretestuose contestazioni, non ha mai visto censurare il proprio operato. La discarica da sempre, nonostante le miriadi di controlli di Arpav e Provincia, ma anche giudiziali, ha sempre operato nel pieno rispetto della normativa vigente e in particolare della normativa ambientale che, come noto, è molto rigorosa".

Perché allora il Consiglio di Stato, su istanza dei Comuni di San Giovanni Lupatoto, Bovolone ed Oppeano, aveva annullato l'autorizzazione?

"Non per motivi ambientali o per mancato rispetto di normative di tutela ambientale o per fatti riconducibili alla responsabilità di Inerteco. Aveva annullato un'autorizzazione all'ampliamento rilasciata dalla Regione Veneto nel 2016 per un "vizio" del procedimento e cioè perché la Regione Veneto non avrebbe dovuto considerare la "bonifica" di un sito inquinato a "Isola Rizza". Risultato: blocco dell'attività, blocco della bonifica, necessità di rifare il procedimento. Cose che possono capitare solo in Italia".

E quindi ora come si deve procedere ?

"Come ha stabilito il Giudice, e cioè che la Regione deve rifare il procedimento tenendo presente che nel frattempo il progetto per circa un terzo delle sue potenzialità è stato già realizzato.

Risultato: maggiori costi, dilatazione dei tempi di completamento della discarica, blocco della bonifica di Isola Rizza, rinnovo del procedimento per poter riprendere i lavori "di completamento" del progetto autorizzato.

Ma a questo punto non si può semplicemente chiudere la discarica così com'è?

"Assolutamente no. La discarica non è un interruttore che si accende e si spegne.

E' un attività complessa che deve garantire nel tempo, anche dopo la sua chiusura, la sicurezza totale del sito e per questo necessita che il "progetto" sia completato nel rispetto di tutte le norme di sicurezza ambientale. L'unica cosa che non si può

fare è interrompere un progetto in corso di realizzazione e poi lasciarlo lì.

Si è visto cos'è successo in altri casi: disastri ambientali con relativi interventi di diversi milioni di euro da parte dello Stato per le relative bonifiche".

Per quanto riguarda, invece, la problematica Pfas ?

"Tutti, ma proprio tutti, hanno accertato che tutti i limiti previsti dalla normativa vigente sono stati, sempre, da Inerteco abbondantemente rispettati. Vorrei ricordare PFAS sono "composti" che non esistono in natura. Sono "prodotti di laboratorio", plastiche, utilizzate ovunque (vestiti, alimenti, impermeabilizzazioni, agricoltura, industria). Ci sono dappertutto e quindi anche nei rifiuti compresi quelli civili.

Ciò che conta è confinarli, tenerli sotto controllo, rispettare i limiti più rigorosi possibili. E ciò che incontestabilmente ha sempre fatto Inerteco e che, peraltro, gli è stato riconosciuto in tre diverse sentenze".

SOSTIENI ANCHE TU I NOSTRI PROGETTI
PER ESSERE AL FIANCO DI CHI OGNI GIORNO
AFFRONTA L'EMERGENZA SANITARIA

DONA IL TUO 5x1000
ALLA FONDAZIONE
PIA OPERA CICCARELLI
ONLUS

SULLA TUA
DICHIARAZIONE DEI
REDDITI, SCRIVI
80002110239

Grazie per quello che sceglierete

FONDAZIONE PIA OPERA CICCARELLI

Vicolo Ospedale, 1 - San Giovanni Lupatoto (VR)
www.piaoperaciccarelli.org

Una perizia per il beneficio ex Ricamificio

Dal 2018 è iniziata la trattativa con la nuova proprietà dell'area dell'ex Ricamificio automatico finalizzata ad un accordo pubblico privato, per ridurre le volumetrie convenzionate in precedenza e consegnare alla comunità lupatotina maggiori spazi verdi. I nuovi proprietari, acquisendo l'area all'asta, sono subentrati nella vecchia convenzione urbanistica, che conteneva l'obbligazione di corrispondere al Comune 742.000 euro quale risarcimento del danno per l'abbattimento del vecchio capannone del ricamificio. La trattativa con i privati è in una fase avanzata e il Comune, dopo l'ultima proposta, ha chiesto una perizia all'Agenzia delle Entrate sui valori presenti nella bozza di convenzione prima di proseguire nel percorso di approvazione. In questa fase, per tutelare il Comune, è stato chiesto all'avvocatura civica di approfondire tutte le questioni giuridiche e predisporre tutto il necessario per chiedere l'esecuzione dell'obbligazione contenuta nel vecchio contratto, per il caso in cui non fosse possibile concludere il nuovo accordo, per la cui approvazione saranno prima valutate le indicazioni che perverranno dall'Agenzia delle Entrate.

Fulvio Sartori, vicesindaco con delega all'urbanistica

Associazione Pensionati Il Quadrifoglio

Si avvicina l'estate così incominciamo a pensare al soggiorno climatico che come è nostra abitudine da qualche anno a questa parte, vogliamo trascorrere nella bellissima località di San Benedetto del Tronto. Dato che i tempi imposti da questa pandemia sono ancora incerti, per tranquillità lo abbiamo programmato per il mese di settembre. Ci auguriamo di ripetere ancora una volta la splendida vacanza all'insegna del bel tempo, spiaggia pulita, lunghi bagni e rilassanti passeggiate nei viali di palme.

Un saluto a tutti voi.

Per informazioni:
CARLA DOLCI
045545467 3349425377
LIA 3711666735

Apertura centri estivi comunali

Prosegue l'attività estiva Family+

L'Amministrazione propone i centri estivi comunali del progetto Family+ per rinnovare alle famiglie il tanto atteso momento dell'estate in compagnia di Aribandus, per la fascia 3-6 anni, e del Centro Servizi Educativi per la fascia 6-13 anni
Si propongono nel dettaglio le seguenti possibilità:

- PER BAMBINI/E CHE FREQUENTANO LA SCUOLA DELL'INFANZIA
turni dal 5 luglio al 27 agosto 2021
Attività a cura di Aribandus Cooperativa Sociale (per informazioni: family@aribandus.com)

- PER BAMBINI/E RAGAZZI/E CHE FREQUENTANO LA SCUOLA PRIMARIA E SECONDARIA DI PRIMO GRADO
turni dal 14 giugno al 20 agosto 2021
Attività a cura di Cse Verona
(per informazioni: centroservizieducativi@gmail.com)

Per ricevere in anteprima tutte le informazioni utili, il programma dettagliato, e l'apertura delle iscrizioni, vi invitiamo a compilare il form su bit.ly/InfoEstateSGL
Il contributo di partecipazione a tutte le attività del progetto Family+ è ridotto per i residenti nel Comune di San Giovanni Lupatoto (le attività sono comunque accessibili anche alle famiglie non residenti).

Il progetto è realizzato con il sostegno del Comune e di Fondazione Cariverona.
Anticipiamo anche un'altra novità del progetto Family+:
HOME TUTOR FAMILY+
Si tratta di un nuovo servizio comunale dedicato agli studenti dai 6 ai 14 anni per supportare da vicino i minori in età scolare. Coloro che ne avessero bisogno saranno affiancati da un professionista in grado di riconoscere il livello di apprendimento e potenziare il metodo di studio per colmare eventuali lacune pregresse.

PER INFORMAZIONI bit.ly/HomeTutorFamilyPiu – telefono 3922634628 (dott. Marchi Alessandro)
Per informazioni:
www.comune.sangiovannilupatoto.vr.it (comunità/family)
Punto Informativo Family+: Servizi Sociali Comune di San Giovanni Lupatoto
Martedì e giovedì dalle 10.00 alle 13.00
045 8290132 | 045 8290195
Iscriviti alla newsletter:
bit.ly/newsletterFamilyPiu
e segui la pagina Facebook @FamilyPiu

Tour veneto di Paragone

Chioggia, Padova, Vicenza e Verona: queste le tappe del tour in Veneto del leader di Italexit. Gianluigi Paragone ha incontrato piccoli imprenditori e lavoratori dipendenti di quei settori che, da più di un anno, sono stati abbandonati dal governo e ai quali è stato impedito di esercitare un loro diritto costituzionale. In nome dell'emergenza, il governo Draghi avanza seguendo le orme tracciate dall'ex presidente Conte: continui Dpcm, continue restrizioni delle libertà costituzionali e sostegni economici quasi pari allo zero.

Le associazioni di categoria lanciano un grido d'allarme: gli aiuti non sono sufficienti, stiamo rischiando il fallimento di interi settori. La visita in Veneto di Gianluigi Paragone si è conclusa a Verona sabato 17 aprile, dove ha incontrato i rappresentanti delle varie categorie (albergatori, ristoratori, operatori del turismo, Confcommercio, Confesercenti), presenziando poi in piazza Brà per accogliere le istanze dei lavoratori. Paragone ha criticato duramente la gestione dell'emergenza sanitaria, in primis da parte del Ministro Speranza, verso il quale è stata presentata una mozione di sfiducia per le vicende che lo vedono coinvolto: dalle mascherine cinesi alla mancanza di un piano pandemico aggiornato che, avrebbe evitato migliaia di vittime. La situazione economica del paese è drammatica, la piccola e la media imprenditoria stanno morendo e il paese vede il pericolo reale di essere svenduto al miglior offerente. A primavera inoltrata, nessuna indicazione è stata data per permettere la ripartenza del settore turistico, mentre gli altri paesi stanno già proponendo pacchetti vacanza agli italiani. Oggi più che mai è necessario un vaccino fiscale: sospensione delle tassazioni, risarcimento e sospensione dei pagamenti delle utenze per tutte le attività che sono rimaste chiuse e un importante intervento pubblico in sostituzione di prestiti europei da restituire.

Gianluigi Paragone e Francesca Menin

Francesca Menin
Coordinatrice Veneto Italexit con Paragone.

La fontana canterina

Passando a la fontana arente,
l'ò sentia de luna storta,
"G'ò vergogna de la gente
e del tera che me porta.
La piera tuta intaconà,
de foie seche piena anca,
a che passi son rivà
quanto l'acqua la me manca !
De la piassa s'era el cor,
de on bel pigno in compagnia,
le scole vedo e anca la tor
Signor, che malinconia !
Se a remengo g'ò da nar;
vorea 'na scrita a la memoria,
che possa far pensar
la fine amara de ' sta storia".
" A LA FONTANA MUTA,
NEL RICORDO DEI BEI TEMPI,
L'ERA BELA ADESSO BRUTA
I LUPATOTINI RICONOSSENTI".

Franco Zecchetto

ELLEDUE

ELLEDUE di Novarini L. & C. s.a.s.
Studio di Consulenza Automobilistica Consorziato "Sermetra"
Autorizzazione Provincia n. 45/94
C.F. e P.IVA 0176229 023 5

Da Lunedì a Venerdì dalle 8,30 alle 12,30 e dalle 14,30 alle 18,30

Pratiche auto
Rinnovo, duplicato, conversioni patenti
Revisioni veicoli
Pratiche di collaudo con assistenza e ritiro a domicilio
Trasferimenti di proprietà
Immatricolazioni in tempo reale
Reimmatricolazioni
Radiazioni per esportazioni
Duplicati documenti circolazione
Tasse automobilistiche (bolli) in tempo reale
Visure e certificati Camerali
Visure P.R.A. in tempo reale

Consulenze assicurative
R.C. auto e trasporti
Furto, Incendio
Multirischi per abitazioni e artigiani
Azienda Agricoltura (grandine, r.c, etc.)
Infortuni e malattia
Ramo vita, pensioni

A DISPOSIZIONE IN AGENZIA IL MEDICO

37057 San Giovanni Lupatoto - Raldon (VR) Via Scaiole, 19
Tel. 045 8730341- Fax 045 8739154 - E-mail: novarini@sermetra.it

FINTECH® IMPIANTI

REALIZZAZIONE
E MANUTENZIONE
IMPIANTI ELETTRICI CIVILI
E RETI DATI

Siamo a San Giovanni Lupatoto (VR)
in Via Cesare Battisti, 27/A

Chiamaci allo
045 8753879
o mandaci una mail a
info@fintechimpianti.it

www.fintechimpianti.it

Pastificio Mozzo, fatti della stessa pasta

Forte è il legame con il territorio, a partire dalla campagna veronese dove sono situate le attività della famiglia MOZZO, a tutta la regione Veneto dove si trovano la maggior parte delle Aziende Agricole con cui collabora il Pastificio MOZZO.

Pasta di semola "NOSTRANA"

Nelle campagne venete vicino al Pastificio MOZZO viene coltivato il grano destinato a diventare la pasta della linea "La NOSTRANA".
Con alcuni coltivatori locali MOZZO ha condiviso il progetto di produrre grano duro analizzando e selezionando accuratamente i terreni, seguendo e coccolando il germoglio fino al raccolto. Il risultato è una semola con un grado proteico altissimo, 14% e con caratteristiche organolettiche che la classificano fra le migliori al mondo.
Il processo di lavorazione è ancora volutamente artigianale, seguito dagli operatori con massima cura. La trafilatura in bronzo e l'essicazione lunghissima, più di 18 ore, a bassa temperatura, conferisce alla pasta maggior ruvidezza e tenuta nella cottura.

Pasta di semola "La Nostra BIO"

Per completare la gamma "La NOSTRANA" nasce "La Nostra BIO". Una linea di pasta di semola certificata BIO, coltivata secondo la rigorosa normativa per la certificazione BIO.
Un prodotto eccellente, rispettoso del territorio dove viene coltivato. I coltivatori con i quali il Pastificio MOZZO impostato e condiviso la filiera produttiva, hanno preso il preciso impegno di coltivare il grano senza l'utilizzo di presidi chimici non autorizzati dal disciplinare BIO e tutto ciò non può che far esaltare il valore della qualità della pasta. La scelta alimentare più sana è la scelta più "buona" per il proprio benessere.

Pasta di semola "TERRE VENETE"

E' la pasta di semola con le medesime caratteristiche della "La NOSTRANA", ma con un packaging studiato appositamente per il canale delle Gastronomie, dei Panificio e per la Ristorazione gourmet. Sul fronte della confezione vengono riportati i detti popolari legati alle province venete e, inquadrando il QR cod. sul retro, si può leggere dettagliatamente il significato storico e soprattutto "vedere" un breve video con la produzione della pasta.

Acque Veronesi
Custodi dell'Acqua

SALVAGUARDA L'AMBIENTE:
BEVI ACQUA DEL RUBINETTO

È controllata e sostenibile.
Costa meno, inquina meno.

QUASI 190 MILIONI DI EURO IN INVESTIMENTI NEL QUADRIENNIO 2020/23
Sempre al lavoro per migliorare la qualità e la sicurezza dell'acqua e l'efficienza del servizio

WWW.ACQUEVERONESI.IT

Numero Verde Clienti e URP 800-735300
Numero Verde Guasti 800-734300

a San Giovanni Lupatoto, riapre lo

Spaccio

boomerang®

Qualità significa anche stile.

Le nostre calzature si caratterizzano per il design sempre attuale,
ispirato ai canoni classici del gusto italiano.

Per essere **comodi ed eleganti** in ogni situazione, anche al lavoro.

Puntiamo sulla scelta attenta dei **materiali,** su una **lavorazione** accurata
e su un design **casual e classico**, per sentirsi comodi tutto il giorno, tutti giorni.

*Calzature in **vera pelle**, **super comode***
*con **plantare estraibile**.*
Ottimo rapporto qualità prezzo,
*grazie alla **vendita diretta**!*

da 39 € *a* 89 €

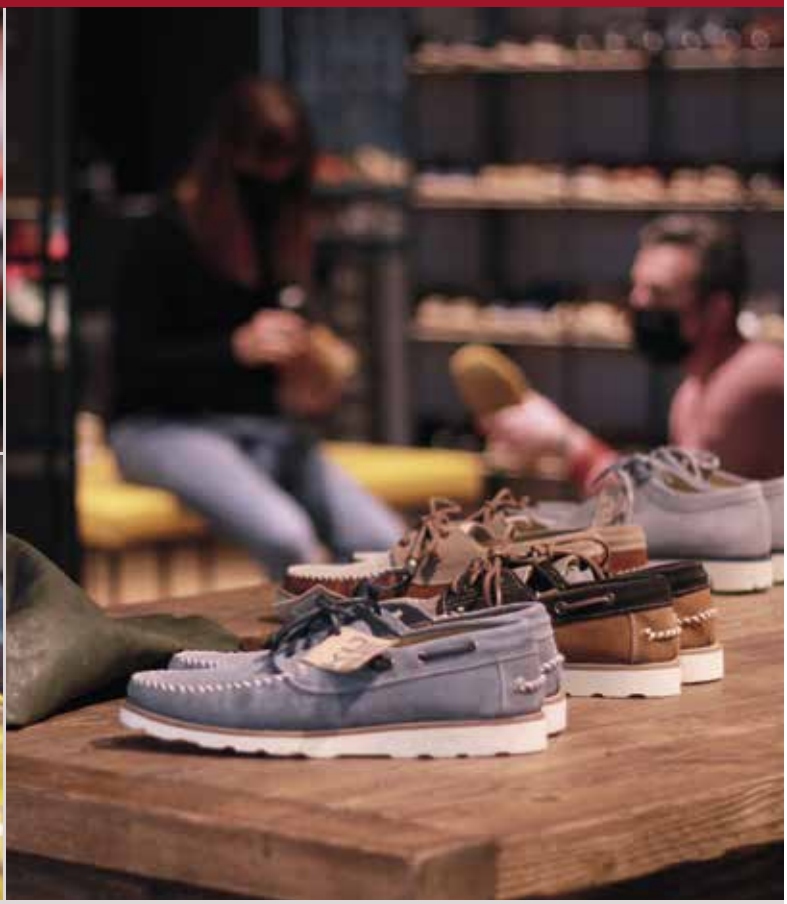

Vi aspettiamo in negozio.

il lunedì dalle 15:30 alle 19:30
da martedì a sabato dalle 9:30 alle 12:30 e dalle 15:30 alle 19:30
Chiudiamo la domenica.

Siamo a San Giovanni Lupatoto, in Via F. Garofoli, 127 - 37057 Verona
+39 045 22 40 273 - info@boomerangcalzature.it
www.boomerangcalzature.it

Domenica 9 maggio Azalea della ricerca

Azalea della Ricerca di Fondazione AIRC torna per la Festa della Mamma. Dopo un anno di assenza a causa dell'emergenza Covid, i volontari di AIRC Veneto – Trentino Alto Adige tornano nelle piazze per celebrare, quest'anno più che mai, l'impegno nella ricerca scientifica. Perché la Salute è il nostro bene più prezioso e il sostegno alla ricerca è il migliore investimento nel Futuro. Troverai i volontari di AIRC domenica 9 maggio, a partire dalle 8 di mattina a: San Giovanni Lupatoto in piazza Umberto I, davanti al Circolo Culturale; Zevio in piazza Toscana. Con una donazione di 15 euro riceverai in cambio una meravigliosa Azalea della Ricerca da regalare a tutte le mamme, anche a quelle che sognano di Domani. Scegliendo l'Azalea daremo infatti più forza ai 5.300 ricercatori AIRC impegnati a trovare le terapie più personalizzate e le cure sempre più efficaci per battere il cancro. Prenota subito la tua Azalea della Ricerca contattando un volontario AIRC o mandando un messaggio alla coordinatrice della zona al numero 391 3113703.

Emporio solidarietà Buon Pastore

Una realtà consolidata. Aumentate le aperture settimanali da due a quattro.

Più di un anno e mezzo fa è partita, in collaborazione con Caritas Diocesana, l'attività dell'emporio della solidarietà presso gli ambienti della Parrocchia Gesù Buon Pastore a San Giovanni Lupatoto

Si tratta di un market dove la solidarietà dei donatori e la dedizione dei volontari si uniscono per aiutare persone e famiglie in temporanea difficoltà economica. Vengono qui distribuiti gratuitamente, tramite l'assegnazione di punti ad ogni famiglia, oltre a beni alimentari, prodotti per l'igiene personale, per la pulizia della casa e materiale scolastico. Vi possono accedere gli iscritti, dopo un colloquio e la presentazione di idonea documentazione al Centro di Ascolto dell'unità pastorale di San Giovanni Lupatoto con sede presso la Parrocchia di Pozzo. Il difficile periodo di pandemia e di crisi economica che stiamo vivendo ha portato diverse nuove famiglie a rivolgersi all'emporio e, attualmente, i nuclei famigliari iscritti sono oltre 200 per un totale di più di 600 persone. Nel frattempo, anche le aperture settimanali sono aumentate passando dalle due iniziali alle quattro attuali con gli orari sotto riportati. Si è ampliata la tipologia dei prodotti offerti per andare incontro il più possibile ai bisogni delle famiglie, ad esempio il nuovo scaffale con articoli per la scuola, e proposte alimentari diversificate per una corretta alimentazione e, soprattutto tanta verdura e tanta frutta. Tutte queste attività sono rese possibili grazie alla dedizione dei numerosi volontari, più di 60 fra Emporio e Centro di Ascolto, alla generosità di numerosi donatori, all'aiuto e vicinanza delle istituzioni: Banco Alimentare, Caritas Diocesana, Parrocchie dell'Unità Pastorale, Comune di san Giovanni Lupatoto, Regione Veneto. Non dimenticando l'aiuto dato da aziende e rivenditori del territorio.

Orario di apertura Centro di ascolto di Pozzo, via Camacici 3, Telefono 331 4174218 – email centrodiascoltosgl@gmail.com.

Orario di apertura Emporio della solidarietà- via Monte Ortigara 28,

San Giovanni Lupatoto: martedì dalle ore 9.00 alle ore 11.00 e dalle ore 15.00 alle ore 17.00; giovedì dalle ore 15.00 alle ore 17.0; sabato dalle ore 9.00 alle ore 11.00

email: emporiocaritasgl@gmail.com

Codice fiscale dell'Associazione Carità Gesù Buon Pastore o.n.l.u.s per il contributo del 5x1.000: 03989580232. Per contributi codice IBAN: IT 96 A 05034 59770 000000000410.

PPT
TECNOLOGIE AMBIENTALI
LABORATORIO DI ANALISI
DEPURAZIONE ACQUE
CHIAMA ORA PER UNA CONSULENZA GRATUITA
Santa Maria di Zevio (VR) - Tel. +39 045 8750339 - info@pptsrl.it - www.pptsrl.it

SCOPRILA
NEI NOSTRI SHOWROOM

CITROËN

C4

NUOVA CITROËN C4

OPEN THE WAY

CITROËN ADVANCED COMFORT

Head-Up Display a Colori
Sospensioni con Progressive Hydraulic Cushions®
Smart Pad Support Citroën per il passeggero 10"

DA **199** €/MESE
TAN 5,49%, TAEG 7,03%

DISPONIBILE ANCHE 100% ELETTRICA

INSPIRED BY YOU

TAN 5,49% - TAEG 7,03% - C4 FEEL PACK PURE TECH - ANTICIPO 5.700€ - 199€/35 MESI - RATA FINALE DA 12.117,5€

Es. NUOVA CITROËN C4 Feel Pack PureTech 130CV S&S: listino 24.650€; prezzo Promo di 21.200€ valido solo con finanziamento SIMPLYDRIVE anziché 21.900€ (IVA e messa su strada incluse; esclusi IPT, Kit sicurezza + contributo PFU e bollo). Anticipo 5.700€. Imposta sostitutiva sul contratto 39,63€. Spese pratica pari a 350€. Spese di incasso mensili escluse di 3,5€. Importo totale del credito 15.500€. Importo totale dovuto 18.320,33€ di cui interessi 2.304,7€. 35 rate mensili da 198,72€ e una rata finale da 12.117,5€ (denominata Valore Futuro Garantito, percorrenza massima 30.000km). TAN (fisso) 5,49%, TAEG 7,03%. Offerta promozionale valida in caso di permuta/rottamazione, riservata a clienti privati per i contratti stipulati ed immatricolati entro il 30 aprile 2021, non cumulabili con altre iniziative in corso e valide fino ad esaurimento stock. Informazioni europee di base sul credito ai consumatori presso le Concessionarie. Salvo approvazione Banca PSA. Immagini a scopo illustrativo. Info su Citroën.it.
CONSUMO (L/100KM): 4,354 - 6,324 . EMISSIONI DI CO_2 (G/KM): 114,14 - 142,89. Valori omologati in base al ciclo misto WLTP.

De Togni

www.detogniauto.it **info@detogniauto.it**

Loc. Campagnola di Zevio (Vr) - Tel. 045 545922 - Fax 045 9251835

Sostegno di FdI a palestre e scuole di danza

Nei giorni scorsi l'on. Ciro Maschio, accompagnato dal consigliere comunale Davide Bimbato, dall'assessore Maurizio Simonato e dal coordinatore del circolo lupatotino di Fratelli d'Italia Michele Trettene, ha incontrato presso il Centro Attivo Danza Concept alcuni rappresentanti di quelle attività, come palestre, piscine e scuole di danza, che soffrono la chiusura forzata a causa delle misure di contrasto al virus.
Erano presenti la titolare del Centro Attivo Danza Concept Marta Mozzo e la direttrice della palestra Aries Ballet Grazia Bisighin, alcune insegnanti di danza e danza terapia, come Anna Bottacini e Sonia Barsotti e la rappresentante di una associazione di disabili che svolge da anni attività motoria ed artistica.
I gestori delle scuole di ballo hanno sottolineato come le loro attività intervengano in misura determinante in una crescita fortificata delle persone, sia sul piano psicologico (equilibrio e disciplina) che fisico e culturale. E' stato evidenziato anche il valore sociale di queste attività che coinvolgono minori, ragazzi/e, adulti, anziani, persone con diversa abilità e potrebbero essere un serio antidoto al crescente disagio psicologico che colpisce sempre più ampi starti della popolazione. I gestori hanno fortemente espresso il loro disagio economico ed umano, sottolineando di essere allo stremo delle forze, con spese fisse da pagare e per aver sostenuto costi per adeguarsi ai protocolli, e ormai a rischio chiusura definitiva delle loro attività.
Particolarmente toccanti gli interventi delle insegnanti e dalla responsabile dell'associazione disabili che hanno evidenziato la sofferenza dei ragazzi e ragazze confinati in casa, sentendosi quasi come chiusi in gabbia, con regressioni sul piano psicologico e fisico.
"A livello nazionale la Camera ha bocciato l'emendamento di Giorgia Meloni per riaprire palestre, piscine, scuole di danza e centri sportivi, - evidenziano Michele Trettene, Davide Bimbato e Maurizio Simoanto - ma continueremo a chiedere riaprire in sicurezza per permettere a queste realtà di continuare a vivere. A livello locale abbiamo chiesto all'amministrazione comunale, come avvenuto lo scorso anno, di destinare parte dell'avanzo a sostegno delle attività del territorio ed abbiamo formulato alcune proposte di aiuto diretto alle attività chiuse da ottobre ed in particolare palestre e scuole di danza, oltre all'idea di un sito ed una applicazione a sostegno del commercio locale con la possibilità di effettuare ordini o di prenotare servizi ed appuntamenti presso gli esercenti lupatotini".

ASALUP ad Abano Terme e al santuario della Madonna della Salute

Si è appena concluso il soggiorno organizzato dall'associazione ASALUP ad Abano Terme per le cure termali. Siamo stati ospiti presso l'Hotel Milano, accolti in sicurezza e in maniera calorosa dai gestori, la famiglia Galtarossa, e da tutto il personale.
E' stato un soggiorno emozionante, perché ci siamo finalmente ritrovati insieme dopo un lungo periodo di isolamento: molti i sorrisi e gli abbracci virtuali con la gioia e la speranza di poter riprendere, dopo il completamento della campagna vaccinale, una vita normale e piena di incontri.
Per garantire distanziamento e sicurezza, le nostre giornate alle terme iniziavano molto presto. Alcuni di noi si svegliavano alle 5 per fare i fanghi, immergersi nei bagni termali, effettuare i massaggi e poi, dopo tutte queste terapie, il dovuto riposo.
Ricordiamo che le acque dei fanghi di Abano Terme curano e prevengono l'osteoporosi, i reumatismi, le lesioni traumatiche e i postumi di fratture, gli interventi ortopedici, la gotta e diverse malattie del sistema respiratorio.
Abbiamo cercato anche di conoscere i dintorni di Abano Terme, effettuando alcune passeggiate ed arrivando fino al Santuario della Madonna della Salute di Monteortone, una vera oasi di pace e di speranza.
Il Santuario della Madonna della Salute, consacrato alla Beata Vergine, si trova in località Monteortone ai piedi dell'omonima collina e all'interno è conservato un pregevole ciclo di affreschi di Jacopo da Montagnana e una Crocifissione di Palma il Giovane.
Il Santuario venne costruito nel 1435, dopo che all'uomo d'armi Pietro Falco, che si era ritirato in preghiera in un boschetto ai piedi del Monteortone, apparve la Beata Vergine Maria che lo invitò ad immergersi nell'antica fonte termale per lenire i propri malanni.
Padre Antonio, che ci ha guidato durante la visita, ci ha fatto conoscere la grotta della fonte che diede origine alla costruzione del Santuario e che fu utilizzata durante la seconda guerra mondiale come rifugio antiaereo. Ora ospita una mostra permanente dei presepi.

Dopo questa esperienza siamo pronti per l'estate e l'ASALUP con grande speranza, ottimismo e … sempre in sicurezza ha preparato il calendario delle vacanze estive. Queste le date, Covid 19 permettendo, dei soggiorni al mare a Villamarina di Cesenatico presso gli Hotel Adria e Carducci:

1^ turno dal 20 giugno al 4 luglio 2021
2^ turno dal 4 luglio al 19 luglio 2021
3^ turno dal 19 luglio al 1 agosto 2021
4^ turno dal 25 agosto al 8 settembre 2021

Per informazioni:
telefonare a Maria Rosa 045 8321364 – 320 7814947
Carla Ebert 045 8753785

In occasione della Festa della Mamma (9 maggio 2021) il direttivo dell'ASALUP porge i più calorosi auguri a tutte le mamme e a tutte le donne.

BERNARDI

Ristrutturazione e finiture di interni

Demolizione del vecchio bagno, rifacimento impianti, fornitura e posa pavimenti e rivestimenti, sanitari e rubinetteria, box doccia, tinteggiatura pareti.

8.500 EURO TUTTO COMPRESO

con possibilità dell'agevolazione fiscale del 50% sulle ritrutturazioni

Via ragazzi del 99' N° 16 - 37057 San Giovanni Lupatoto VR
Tel: + 39 345 1422546
Email: costruzioni.bernardi@gmail.com

Progetto per riqualificare gli orti comunali

Gli orti comunali destinati agli anziani lupatotini verranno completamente riqualificati prevedendo, dopo la posa avvenuta lo scorso anno del nuovo box prefabbricato adibito a deposito, il rifacimento del parcheggio e l'aumento del numero degli orti, anche per far fronte alle varie richieste giunte agli uffici del Comune.

Con deliberazione di Giunta Comunale nr. 56 del 2/03/2021 è stato approvato il progetto esecutivo per l'estensione degli orti, sfruttando quasi interamente l'area verde adiacente a quella esistente, e prevedendo per il futuro una nuova area parcheggio al limitare di quella zona.

I nuovi orti saranno 24, passando quindi dagli attuali 30 a 54 totali, ciascuno con la dimensione di 6 x 10 metri, ai quali si accederà tramite passaggio antistante costituito da una soletta in cls Rck 250 di spessore cm. 15 rinforzata con rete elettrosaldata diam. 6/8 maglia 200/200.

Gli orti saranno delimitati con il posizionamento di cordoli prefabbricati (tipo "Ferrari BK" o equivalenti) delle dimensioni di cm. 100 x 7 - h. 23 cm in conglomerato cementizio vibrato, posati a correre su assetto di sottofondo eseguito in conglomerato cementizio dosato a 150 kg. di cemento tipo R 325 per mc di impasto; i cordoli sporgeranno rispetto alla quota 0,00 del terreno naturale, di circa 10 cm.

All'interno dell'area degli orti, troveranno collocazione anche n. 6 casette in legno da adibire a ricovero delle attrezzature necessarie per la manutenzione degli orti, con superficie interna minima di mq. 1,72 ed altezza in gronda di m. 2,29.

Al limitare di questa nuova zona, verrà ricavato un nuovo parcheggio con circa nr. 20 posti auto con relativa corsia di manovra, per una superficie di circa 525,00 mq.

Sono nel frattempo terminati i lavori di manutenzione straordinaria per l'asfaltatura e il risanamento del fondo stradale del parcheggio di via Porto, fronte gli orti comunali.

L'obiettivo è stato la messa in sicurezza dell'area del parcheggio mediante la realizzazione di nuovo marciapiede, la sostituzione dell'attuale rete di recinzione con una recinzione tipo "orsogrill" e la realizzazione del nuovo manto bituminoso in sostituzione dell'attuale visibilmente ammalorato, ricavando anche uno stallo disabili.

Sul lato ovest del parcheggio è stato previsto il rifacimento della recinzione in confine con gli orti comunale rimuovendo la vecchia rete metallica e posando una nuova recinzione in ferro zincato e la realizzazione di un nuovo marciapiede, della larghezza di 1,50 m, con pavimentazione in quadrotti di ghiaino lavato, che darà continuità ai marciapiedi esistenti collegandoli all'ingresso agli orti comunali.

"L'amministrazione comunale, consapevole che gli orti comunali svolgono una funzione sociale importante per gli anziani consentendo di rompere l'isolamento e incentivare i momenti di socializzazione, ha deciso la riqualificazione ed ampliamento di quelli posti in via Porto – spiega l'assessore al sociale Maurizio Simonato. Viene anche rifatto il parcheggio antistante l'entrata agli orti e nel futuro sarà ricavato un nuovo parcheggio sul lato della zona ampliata.

Rispetto al progetto preliminare che prevedeva per i nuovi orti una recinzione per ognuno, dopo una riunione con gli anziani gestori degli orti, abbiamo deciso di posizionare invece a delimitare gli spazi, un cordolo che sarà molto più funzionale alla coltivazione e di aggiungere 6 casette per il ricovero degli attrezzi.

Partita la riqualificazione degli orti di via Porto, siamo intanto individuando zone adatte per nuovi orti comunali nelle frazioni di Pozzo e Raldon, vista l'importanza della coltivazione di un orto per gli anziani, che possono così vivere all'aria aperta il tempo libero e fare attività motoria".

Contributo per la mensa biologica

La Regione Veneto attraverso un fondo nazionale dedicato alle "attività finalizzate alla riduzione dei costi dei beneficiari del servizio di mensa scolastica biologica" ha comunicato al Comune di San Giovanni Lupatoto il riconoscimento del contributo riguardante il servizio mensa scolastica biologica erogato nel corso dell'anno scolastico 2018-19 per un importo complessivo di euro 92.556,75. Il numero dei pasti erogati per l'anno scolastico di riferimento sono stati 131.256 (asilo nido comunale 8.791, scuole delle infanzie: 41.553, scuole primarie: 79.055 e una scuola secondaria di primo grado 1.857).

I Anniversario

Anna Spezie
Ved. Valentini
(Teresa Brola)

Per sempre nei nostri cuori.
I tuoi cari

4/5/2020 - 4/5/2021

Quali le spese fisse e variabili nelle bollette di gas e luce

Appaiono ogni tanto sui social lamentele inerenti gli importi, relativi al consumo di gas ed energia elettrica, ritenuti troppo alti. A questo riguardo è opportuno fare alcune precisazioni al fine della lettura delle varie voci che compaiono sulla bolletta, riconoscendo così quali sono le spese fisse e quelle invece che variano a secondo dell'ente distributore. Parlando ad esempio del gas, al primo aprile 2021, il prezzo di riferimento per il cliente tipo sarà di 73,42 centesimi di euro per metro cubo, tasse incluse, così suddiviso:

Spesa per la materia gas naturale:
• 22,79 centesimi di euro (pari al 31,04% del totale della bolletta) per l'approvvigionamento del gas naturale e per le attività connesse, con un aumento del 11,9% circa rispetto al primo trimestre 2021;
• 5,28 centesimi di euro (7,19%) per la vendita al dettaglio, invariata rispetto al primo trimestre 2021.

Spesa per il trasporto e la gestione del contatore:
• 13,68 centesimi di euro (18,63%) per i servizi di distribuzione, misura, trasporto, perequazione della distribuzione, qualità; in lieve riduzione del 0,61% rispetto al primo trimestre 2021.

Spesa per oneri di sistema:
3,22 centesimi di euro (4,38%) per gli oneri generali di sistema, fissati per legge, invariata rispetto al primo trimestre 2021.

Imposte:
28,45 centesimi di euro (38,76%) per le imposte che comprendono le accise (20,81%), l'addizionale regionale (2,77%) e l'IVA (15,18%).
Questi dati sono stati resi noti dall'ARERA (Autorità di Regolazione per Energia Reti e Ambiente) nell'aggiornamento delle condizioni di tutela del secondo trimestre 2021 relativamente appunto all'andamento delle tariffe. Solo la prima voce (spesa per la materia gas naturale) è di competenza del venditore; le altre tre sono uguali per tutti i venditori perché vengono poi trasferite al distributore locale, all'Autorità e all'Agenzia delle Dogane e delle Entrate. L'unica voce, quindi, che dipende dal venditore che emette la bolletta, è solo quella relativa alla spesa per la materia gas naturale e allo sconto materia prima gas (per il gas metano) e alle spese per la materia energia se parliamo della bolletta relativa all'energia elettrica. A questo riguardo Lupatotina Gas e Luce ricorda che applica una scontistica pari al 6% per quanto riguarda l'energia elettrica e di un centesimo al metro cubo per quanto concerne il gas ad uso domestico. Da segnalare, infine, che a seguito dell'articolo 6 del recente decreto legge "Sostegni", per i consumi del secondo trimestre 2021, sono previste delle riduzioni negli oneri generali di sistema e negli oneri per la spesa di trasporto e gestione del contatore a favore delle utenze non domestiche. A breve l'Arera emanerà le relative delibere attuative. Sempre per le partite IVA sono poi previste delle riduzioni relativamente al canone rai, in particolare per negozi, locali e strutture ricettive.

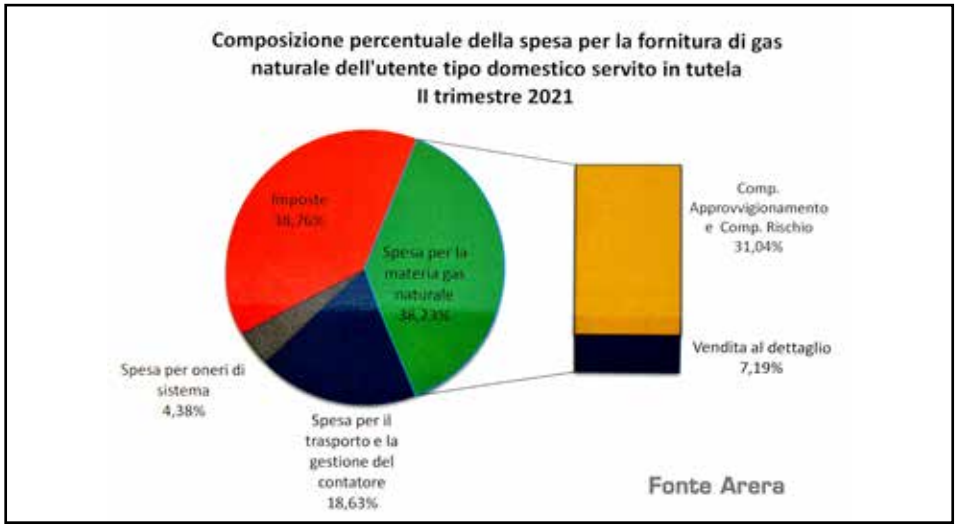

Lupatotina Gas e Luce
Nel mercato libero fidati di noi
Scegli la nostra squadra
Serietà, bollette chiare, prezzi convenienti
I nostri sportelli a Verona
• San Giovanni Lupatoto, Via San Sebastiano, 6 (dal Lunedì al Sabato dalle 9 alle 12 e il Martedì dalle 9 alle 16)
• Buttapietra, Via Cavour, 9 (il Lunedì e il Venerdì dalle 9 alle 13)
• Raldon, Via Croce,2 (il Mercoledì dalle 9 alle 12)
• Ronco All'Adige, Piazza Garibaldi, 22 (il martedì ed il giovedì dalle 9 alle 13)
• Bussolengo, P.zza XXVI Aprile, 12 (il Lunedì, Martedì, Venerdì dalle 9 alle 13 - il Mercoledì dalle 9 alle 13 e dalle 14:30 alle 17 - il Giovedì dalle 8:30 alle 13:30 - il Sabato dalle 9 alle 12:30)
Tel. 0458753215
www.lupatotinagas.it
nr. verde 800 833 315

Biblioteca alla Pindemonte: “Scelta di buon senso”

Galeotto, portavoce di alcune civiche:" Sarebbe la scelta ideale per la comunità"

Sulla destinazione dell'ex scuola Pindemonte da registrare la netta presa di posizione di Simone Galeotto, portavoce del fronte delle civiche (il Lupetto con Gino Fiocco, Giampaolo Aloisi e Davide Brina, quelle di Roberto Sterza, Daniele Turella, Riccardo Princivalle ed altri). Un tema, questo, di cui si sta dibattendo da diversi anni ma che al momento non ha ancora trovato uno sbocco.

“Per noi civici la Pindemonte è la sede giusta per la nuova biblioteca", premette subito Galeotto. “Perché è un bene interamente di proprietà comunale che non prevede spese condominiali, nè altre spese di manutenzione una volta sistemato. Inoltre è centrale e ristrutturando l'ex scuola si recupera immediatamente il valore dell'intera piazza del paese. Infine le scuole recuperate al posto della Pindemonte sono le Cesari, è un progetto già deciso". Quanto al fatto che l'edificio potrebbe avere una metratura non adeguata, Galeotto avverte che " si può ampliare, mantenendo la facciata che invece è vincolata dalla Soprintendenza. Così al piano terra si creerà una biblioteca di 1000 mq reali (perché non ci sono parti in comune come in un condominio che consumano inutilmente almeno un 15% della superficie disponibile). Al piano primo si possono ottenere altri 1000 mq per il centro culturale con ampie sale civiche, aule informatiche, sale studio ed altro. Nel retro dell'edificio infine si potrà ricavare un bellissimo giardino attrezzato per mostre pittoriche ed eventi artistici come le presentazione di libri, concerti acustici, i reading letterari come le poesie nel dì di domenica e tanti altri appuntamenti". Sotto il profilo della sostenibilità economica dell'intervento, il portavoce delle civiche è convinto che “l'investimento è assolutamente sostenibile e le tecnologie costruttive saranno quelle più innovative, così da risparmiare sui costi di gestione che diminuiranno drasticamente, come ad esempio è avvenuto per la scuola elementare passiva di Raldon. In più, gestire dal punto di vista termico un solo nuovo edificio con classe energetica alta permetterà di risparmiare molto, ma molto di più di due vecchi edifici con classe energetica bassa. Poi il finanziamento delle opere può essere fatto in due stralci: il primo di demolizione e ampliamento, il secondo per finiture e arredi, come ad esempio sta facendo

Zevio nella realizzazione del teatro comunale. In questo modo in due esercizi si potrà completare l'opera senza impedire di continuare le manutenzioni ordinarie su strade e scuole. A San Giovanni le risorse ci sono, solo che vanno investite bene e in modo condiviso per le esigenze reali della comunità". Per Galeotto la Pindemonte sarebbe l'edificio ideale per ospitare la biblioteca:" E' un edificio storico tanto caro a generazioni e generazioni di lupatotini che lì da bambini hanno passato gli anni belli della vita. In più la biblioteca comunale è dedicata al compianto ex sindaco Severino Betti. Una scelta di buon senso che guarda con speranza al futuro e che mantiene le radici coerenti nel nostro passato".

Proteggiamo gli ambienti scolastici

Malgrado le vaccinazioni, unica via per uscire dall'emergenza sanitaria, la pandemia ci seguirà ancora a lungo, modificando in modo permanente le nostre abitudini e la nostra sensibilità, sia nel privato che nelle vicende pubbliche.

Anche il mondo della scuola ne è stato investito, e solo grazie al grande rispetto delle regole e collaborazione da parte di insegnanti, scolari, famiglie e personale, si sta confermando come un luogo sicuro. Bisogna però rendere ancora più protetti gli spazi scolastici, che sono di proprietà e competenza del Comune. Suggerisco pertanto alla Giunta di dotarsi di sistemi di purificazione dell'aria, facendo un investimento importante e significativo, per tutelare chi la scuola la vive ogni giorno. Il Covid purtroppo non è una parentesi, e oltre ai comportamenti virtuosi di ognuno di noi, servono investimenti e programmazione. Al giorno d'oggi la tecnologia può darci una mano, assicurando maggior salubrità negli ambienti. Suggerisco pertanto alla Giunta comunale di dotare tutti gli istituti scolastici di impianti di purificazione dell'aria ambientale.

Marco Taietta

Sandri in consiglio

Ha già fatto il suo debutto in consiglio comunale Marco Sandri, esponente della Lista Civica " Insieme con Taioli". E' subentrato a Martina Gambacorta che lo scorso 16 marzo aveva rassegnato le dimissioni per motivi personali.

Bianchini: “Dedichiamo un impianto a Bonato”

Il consigliere comunale Roberto Bianchini, a distanza di tre anni, ha ripresentato una mozione per chiedere all'amministrazione comunale di intitolare un impianto sportivo al prof. Sergio Bonato. L'esponente del Movimento 5 Stelle ha ricordato che nella seduta del 27 settembre 2018 era stata approvata una mozione che impegnava l'amministrazione comunale a procedere alla intitolazione degli impianti sportivi tuttora sprovvisti di intestazione, individuando a tale fine cittadini illustri tra cui Bonato".

ESA-ComAPP

"100% Riciclo - ESA-Com" è l'app ideata per aiutare cittadini ed esercizi commerciali a gestire la raccolta differenziata in tutti i suoi aspetti e tra i suoi obiettivi si propone di far raggiungere i massimi traguardi possibili in termini di percentuale di rifiuti differenziati.

"100% Riciclo - ESA-Com" offre risposte e servizi a numerosi quesiti:

- Grazie allo "Sportello Online" (consultabile anche tramite il nostro sito al link https://www.esacom.it/sportello-online) potrai visualizzare le informazioni sui tuoi contratti come: contenitori in dotazione, svuotamenti effettuati, fatture emesse e stato dei pagamenti.
- Scoprire come differenziare un singolo rifiuto o una categoria di rifiuti.
- Capire come è organizzata la raccolta differenziata dei rifiuti nel tuo Comune.
- Avere sempre a portata di mano il calendario della raccolta porta a porta e gli orari di apertura dei centri di raccolta.
- Configurare e ricevere notifiche quotidiane riguardanti la raccolta porta a porta del giorno seguente.
- Ricevere tutte queste informazioni in modo personalizzato in base alla tua frazione di residenza e alla tipologia di utenza (domestica, non domestica).
- Gestire diversi profili di raccolta (quella personale, quella della propria azienda, quella di un parente) e poter passare facilmente da un profilo all'altro.

ANDROID APP ON Google play

Available on the App Store

Segui i lavori che ESA-Com sta eseguendo sul territorio

Nell'ottica di una trasparenza sempre maggiore nei confronti degli utenti, siamo lieti di condividere il nuovo servizio: ESA-Com in tempo reale.

https://www.esacom.it/tempo-reale

All'indirizzo sopra troverete con cadenza settimanale le attività svolte dai nostri operatori nei Comuni Soci. Sono quei servizi che vanno oltre la gestione della raccolta differenziata!

Tamponi rapidi covid-19 alla Farmacia Della Punta

Da lunedì 3 maggio verranno effettuati i tamponi rapidi covid-19 su prenotazione al num.045-8321516 o tramite messaggio WhatsApp al num. 3331858910.
I giorni in cui verrà svolto il test saranno il Lunedì e il Venerdì dalle 17 alle 19.

Il tampone verrà eseguito da personale sanitario in tutta sicurezza all'esterno della farmacia. L'esito sarà pronto dopo 15 minuti. Il costo del tampone rapido è di 26,00 euro. Crediamo che la prevenzione sia la migliore arma in questa grande sfida. Inoltre vi ricordiamo i nostri servizi: Elettrocardiogramma;
Holter pressorio Holter cardiaco;
Test intolleranze alimentari, test Helicobacter Pylori, glicemia,colesterolo e profilo lipidico;

Siamo aperti con orario continuato dal Lunedì al Venerdì dalle 8 alle 19,30
Sabato dalle 8 alle 12,30.
Tel. 0458321516
per prenotazioni e messaggi num. WhatsApp 3331858910

Dai Lions pacchi alimentari

La scorsa settimana i Lions Club hanno donato 91 pacchi alimentari destinati ai lupatotini che versano in condizioni di disagio ed in particolare a chi è in difficoltà a causa delle misure necessarie a ridurre il contagio. Erano presenti per l'amministrazione comunale l'assessore al sociale Maurizio Simonato e l'assessore all'istruzione Debora Lerin. Per il Lions San Giovanni Lupatoto, Zevio – Destra Adige erano presenti Sonia Mazzi, Elena Bettelli, Laura Adami, Antonio Triggiani, Giovanni Marchi e Franco Celli. I 91 pacchi, in corso di distribuzione su indicazione dei servizi sociali ed in parte in collaborazione con Caritas e l'Emporio della Solidarietà, a famiglie lupatotine in difficoltà, contengono alimenti a lunga conservazione, come ad esempio: Olio, aceto, passata e polpa di pomodoro, pasta, riso, tonno, caffè, giardiniera, grissini, ecc...-

65° ANNIVERSARIO di matrimonio

Cav. Dario Bertasini e Luciana Lotto

Un augurio affinchè il vostro anniversario sia il rinnovo di una dolce promessa.

Buon anniversario.

Auguri da figli, generi, nuora, nipoti e pronipoti.

12/5/56 - 12/5/2021

LAUREA

L'8 aprile 2021 si è brillantemente laureata in Scienze della Formazione nelle organizzazioni la dott.ssa

Valeria Russo

Congratulazioni da mamma, papà e Giuseppe

VERONAMERCATO®

La prima scelta

Il coronavirus non si trasmette con il cibo.
Il cibo italiano è sano e fa bene alla salute.

Mangiare frutta, verdura e pesce ***aumenta le difese del nostro corpo*** in modo naturale e rafforza il nostro sistema immunitario. ***Consumare prodotti di stagione*** favorisce l'assunzione di vitamine, elementi indispensabili per la crescita e per mantenere il nostro corpo in salute. Ma anche ***mangiare pesce*** è altrettanto importante in quanto ***è ricco di Omega-3 che riduce l'infiammazione delle vie respiratorie***.

Veronamercato è presente e ***opera in sicurezza*** per offrire ai cittadini ***rifornimenti costanti di ortofrutta e pesce*** e per garantire il migliore servizio alla comunità alimentando supermercati, grossisti, negozi di frutta e verdura, in Italia e all'estero.

Continua a mangiare sano e italiano.

#iomangiosanoeitaliano

www.veronamercato.it

In Arena 6.000 spettatori?

Posti a sedere distanziati e obbligo mascherine Ffp2. Biglietti solo in prevendita

Posti a sedere numerati per 6 mila spettatori, praticamente il doppio dell'anno scorso, ben 16 arcovoli destinati agli ingressi scaglionati del pubblico, mascherine di tipo Ffp2 per tutti, distanziamento per artisti e orchestrali e tempi ridotti al massimo nel backstage. Il tutto sorvegliato e controllato da personale dedicato ad ogni fase pre e post spettacolo. L'Arena è pronta a riaprire i cancelli e diventare il modello italiano per la ripresa degli eventi dal vivo, grazie ad un protocollo pilota con nuove capienze e regole. Il tutto studiato nei minimi dettagli, dal montaggio del palcoscenico, alle prove, fino al deflusso del pubblico e alle pulizie. Un documento di oltre 50 pagine che il Comune, insieme a Fondazione Arena e Arena di Verona srl, ha già predisposto in accordo con il sottosegretario alla Cultura, Lucia Borgonzoni. Il protocollo è adesso alla firma del presidente della Regione, che già nella passata edizione era stato fondamentale per l'ampliamento della capienza da 1.000 a 3.000 spettatori. Nel 2020, infatti, Luca Zaia aveva firmato l'ordinanza con la deroga per l'aumento dei posti dell'anfiteatro, garantendo così i due obiettivi fondamentali: la stagione e la sicurezza. La capienza dell'Arena di Verona per gli spettacoli 2021 potrebbe essere quindi di 6000 spettatori, prevedendo esclusivamente posti a sedere singoli e distanziati così suddivisi: 1196 in platea, 1554 su gradinata bassa, 3250 su gradinata alta. Per agevolare gli ingressi del pubblico, garantire il distanziamento sociale tra le persone e evitare possibili assembramenti il protocollo prevede 16 punti di accesso presidiati da altrettanti addetti ai servizi di controllo, con misurazione temperatura e controllo mascherine del tipo Ffp2. Prevista anche una eventuale distribuzione in caso di mancanza o smarrimento dei presidi sanitari. I biglietti saranno acquistabili solamente in prevendita.

Omaggio di Fresu a David Bowie

Al Teatro Romano il 30 giugno con "Heroes" inaugura l'Estate Teatrale Veronese

Sarà Paolo Fresu con 'Heroes', un grande omaggio a David Bowie, ad inaugurare il cartellone della musica al Teatro Romano. L'Estate Teatrale Veronese è pronta a far ripartire i concerti dal vivo, in tutta sicurezza, con capienza ridotta e protocolli anti Covid. E a dare il via, mercoledì 30 giugno, alla 48° edizione di 'Verona Jazz'. Un appuntamento imperdibile, anche per il cast d'eccezione che sarà presente sul palcoscenico. Assieme a Fresu, ci saranno Petra Magoni alla voce, Gianluca Petrella al trombone ed elettronica, Francesco Diodati alla chitarra, Francesco Ponticelli al contrabbasso e basso elettrico e Christian Meyer alla batteria. Dopo aver svelato il primo titolo del teatro, 'L'Amleto' di Paolo Rossi, e quello di danza, 'La Bayadere' del Nuovo Balletto di Toscana, il festival organizzato dall'assessorato alla Cultura del Comune di Verona annuncia anche il primo concerto jazz previsto per l'estate, realizzato in collaborazione con la società Francesco Cattini, CEO di IMARTS. Fresu e soci hanno messo le mani su una trentina di pezzi, tra i quali Life on Mars, This Is Not America, Warszawa, When I Live My Dream. Ogni membro della band ha dato il proprio contributo negli arrangiamenti, conferendo maggiore varietà e dinamicità al progetto. "Appena mi è stato proposto questo progetto – ha spiegato lo stesso Fresu - mi sono sentito onorato ed emozionato. Ho deciso di mettere insieme una band unica, creata appositamente, con grandi musicisti ecclettici e provenienti da esperienze diverse, anche lontane dal jazz. Credo che questo sia un grande valore. Bowie è un autore immortale che è sempre stato vicino al jazz. Noi cercheremo di avere il massimo rispetto per la sua arte ma anche di essere propositivi, gettando uno sguardo nuovo sulle sue canzoni".

Mazza in visita a Veronamercato

Impegno, passione, efficienza: sono le prime impressioni provate da Mauro Mazza, già Direttore Rai, in visita nei giorni scorsi a Veronamercato, accompagnato dal Presidente Michele Gruppo. Mazza si è intrattenuto nel grande padiglione espositivo del Mercato ortofrutticolo, con il Direttore Paolo Merci e il Presidente degli Operatori del Mercato Jacopo Montresor. "E' una realtà importante – ha detto l'ex Direttore del TG2 e Rai Uno – che comunica una grande vitalità. Nonostante la stagione difficile e compromessa, Veronamercato opera quotidianamente, in piena consapevolezza, in un contesto internazionale che concilia quantità ed eccellenza.

Da Sinistra: Paolo Merci, Mauro Mazza, Michele Gruppo e Jacopo Montresor

Il Volo in Arena il 5 giugno

Un concerto in onore di Morricone. Concerto di Emma il 6 giugno

Sabato 5 giugno sarà Il Volo ad aprire la stagione 2021 dell'Arena di Verona con un concerto-evento in onore di Ennio Morricone. Dopo avergli dedicato il brano «Your Love» sul palco di Sanremo, il trio celebrerà il Maestro, ripercorrendo musiche leggendarie in un'atmosfera da sogno, accompagnato da una grande orchestra sinfonica.

"Il Volo - Tribute to Ennio Morricone" è un viaggio dentro l'arte e la musica del più geniale compositore del Novecento, farà il giro del mondo e sarà trasmesso in diretta da un primario canale italiano e negli Stati Uniti dal prestigioso network PBS. Ma è anche il titolo del prossimo impegno discografico di Piero Barone, Ignazio Boschetto e Gianluca Ginoble, con pubblicazione mondiale per Sony Music. Da sempre il trio è legato al Maestro, con il quale ha condiviso il palco nel 2011 in Piazza del Popolo a Roma, esibendosi con il brano "E più ti penso" su un medley dei temi musicali composti da Ennio Morricone per i film "C'era una volta in America" e "Malèna". "Interpretare Ennio Morricone è un onore, una responsabilità e una sfida, da mesi stiamo lavorando sul vasto repertorio del Maestro. Sarà emozionante tornare ad esibirsi, in questo periodo particolare, proprio all'Arena di Verona, a cui siamo molto affezionati perché come noi fa da ponte tra tradizione e contemporaneità", hanno dichiarato Piero, Ignazio e Gianluca. Nel frattempo è stato confermato il concerto di Emma per il 6 giugno . In base alla capienza covid che verrà definita dalle prossime disposizioni governative, i biglietti venduti potrebbero essere distribuiti tra il 6, il 7 e l'8 giugno. Entro il 2 maggio sul sito Friendsandpartners.it verranno comunicate tutte le informazioni relative alla biglietteria. Il concerto di Francesco Gabbani «In Arena e viceversa, stato è stato quindi rinviato al 4 luglio 2021. Per quanto riguarda il concerto «Arena di Verona – Il concerto evento» di Benji&Fede e lo spettacolo di Enrico Brignano «Un'ora sola vi vorrei», le data verranno comunicate entro il 2 maggio unitamente alle informazioni relative alla biglietteria.

Foto di Julian Hargreaves

L'acqua in uno scatto

L'acqua immortalata in uno scatto. Che sia quella di un paesaggio marino o lacustre, piuttosto che delle gocce di pioggia sul finestrino o di un bicchiere traboccante. Arriva il concorso fotografico dedicato a una delle risorse fondamentali del nostro pianeta. Un'iniziativa per la sensibilizzazione al risparmio idrico e per non far calare l'attenzione su quello che è il bene primario per eccellenza. In palio fino a mille euro per l'istantanea più bella.

Acque Veronesi, insieme agli altri 11 gestori idrici pubblici del Veneto riuniti in Viveracqua, lancia il concorso 'AcquaProtagonista'. Per partecipare basta inviare il proprio scatto, entro il 16 maggio, all'indirizzo e-mail comunicazione@viveracqua.it. Le fotografie che saliranno sul podio si aggiudicheranno mille euro, se prima classificata, 600 per la seconda e 400 per la terza. Il concorso, giunto alla terza edizione, nasce in occasione della Giornata mondiale dell'Acqua, che ogni anno si celebra a fine marzo.

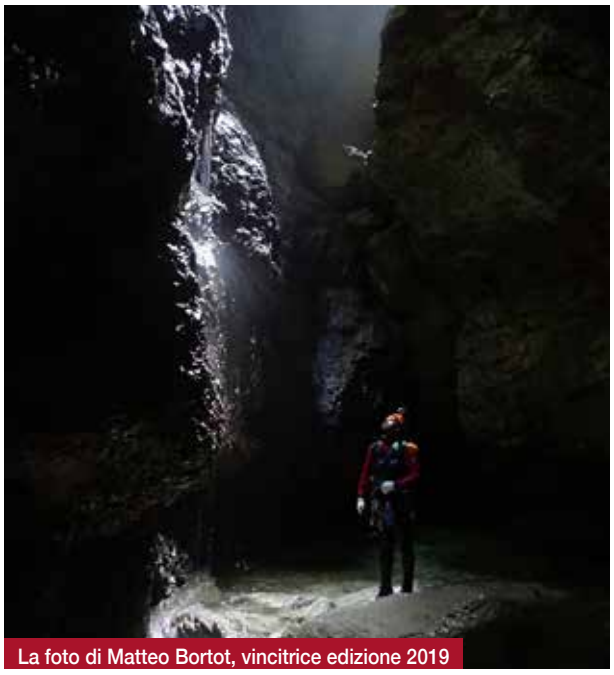

La foto di Matteo Bortot, vincitrice edizione 2019

Il tuo biglietto sullo smartphone

APP Ticket BUS verona

atv Azienda Trasporti Verona Srl

myCICERO

ATV Bus Verona
atvbusverona
ATV Bus Verona
www.atv.verona.it

Acquistare il biglietto del bus oggi è facile, veloce e sicuro. Scarica subito l'APP!

Corso di ginnastica ritmica con Ekaterina Kalanina

Parte un nuovo corso di ginnastica ritmica a San Giovanni Lupatoto con l'insegnante Ekaterina Kalanina diplomata a livello nazionale e pronta a questa nuova esperienza all'interno di Linoy Ritmic, la sezione di ginnastica della Gemini in collaborazione con le migliori associazioni di Verona. Questa disciplina di ginnastica, assieme alla raffinata qualità del controllo motorio, esalta la capacità di espressione e l'eleganza del gesto tecnico. La ginnastica ritmica sollecita le capacità coordinative sia di carattere generale, che specifico per il raggiungimento di abilità peculiari a corpo libero e nell'uso degli attrezzi, mantenuti sempre in movimento. Fune, cerchio, palla, clavette e nastro sono gli attrezzi della Ginnastica Ritmica, detti anche "piccoli attrezzi" in contrapposizione ai "grandi attrezzi" fissi della ginnastica artistica. Elemento caratterizzante la Ginnastica Ritmica è la componente musicale, sempre presente nella preparazione delle ginnaste e nelle routine di gara. La ginnasta sottolinea con il movimento gli accenti della musica e crea un connubio artistico tra il carattere del brano e l'espressività del gesto con varietà e dinamismo, è una specialità olimpica solo femminile e le competizioni possono essere individuali o di Squadra, detta di "Insieme". La squadra è formata da cinque componenti che si muovono contemporaneamente sulla pedana, collaborando fra loro negli scambi di attrezzi e nella realizzazione di formazioni e di situazioni dinamiche molto coreografiche e spettacolari. Vengono utilizzati sempre 5 attrezzi, tutti dello stesso tipo o di due tipologie diverse. Negli esercizi individuali si apprezza l'alto grado di preparazione atletica e artistica delle ginnaste nella realizzazione degli elementi tecnici fondamentali a corpo libero: salti artistici, equilibri, rotazioni attorno all'asse longitudinale (pivot), con elementi di grande articolarità e onde, oltre a elementi di collegamento. Viene utilizzato sempre un solo attrezzo con il quale la ginnasta esprime tutta la propria destrezza nell'eseguire lanci, rotolamenti, rotazioni, palleggi, elementi di con-

duzione a seconda delle caratteristiche dell'attrezzo stesso. La varietà delle direzioni, delle forme, delle ampiezze, dei piani di lavoro, del ritmo e delle velocità sono altre componenti importanti per accrescere il livello tecnico delle composizioni. Per informazioni ed iscrizioni cell. 328/6632737- infoasdgemini@gmail.com

Ficec nationals al Bentegodi

Dopo mesi di intenso lavoro, il 2 Giugno 2021 al Bentegodi di Verona, tornano i FICEC NATIONALS 2021. L'evento comprenderà anche la "Cheer Sport League" . I LIONS di Gemini in San Giovanni Lupatoto sono chiamati a difendere i titoli italiani conquistati nel 2019, l'edizione 2020 è stata annullata causa pandemia, dopo mesi di lavoro e difficoltà nel riuscire a rimanere in palestra osservando scrupolosamente i protocolli covid, saremo presenti alla struttura sportiva dedicata dove sarà consentito solo agli atleti in gara, ai loro allenatori

ed al personale strettamente necessario la partecipazione all'evento. "Siamo consapevoli delle difficoltà che incontreremo", spiega Elisabetta Marchesini, responsabile del settore cheerleading della Gemini." La voglia di gareggiare è grande, cercheremo di dare il meglio di noi stessi in questa impostante manifestazione che si tiene oltretutto nella nostra città".

Al via i campionati di volley

Hanno preso il via i campionati provinciali di volley in cui la Gemini San Giovanni Lupatoto è impegnata su più fronti. La compagine Under 19 femminile allenata da Stefano Cavicchia, è stata inserita nel girone A con Vidata Antares, Belladelli, Tecnovap e Valpovolley. Il 5 maggio è in programma la trasferta a Parona contro il Valpovolley. Nel frattempo il 30 aprile ha preso il via il campionato di Seconda Divisione con la Coppa Italia. Avversarie della Gemini sono West Verona, Valpantena, Quinzano, Real BC e Novaglie. Ottimo avvio, infine, per la formazione Under 13 che dopo le prime tre gare comanda la classifica a punteggio pieno. Domenica 9 maggio, a Raldon, ospiterà alle 10 il Perseo Bovolone.

Siamo sulla stessa strada

Anche il Riboli Team promuove la diffusione della campagna sulla sicurezza stradale promossa da ACCPI

Il tema della sicurezza stradale è sempre più al centro dell'agenda dei lavori da mettere in cantiere per rilanciare la mobilità sostenibile e garantire adeguate tutele a chi usa la bici per spostarsi o per praticare attività sportiva. Per questo anche il Team Autozai Petrucci Contri promuove la diffusione della campagna promossa da ACCPI (Associazione Corridori Ciclisti Professionisti Italiani) "Siamo sulla stessa strada: rispettiamoci", allo scopo di sensibilizzare gli utenti della strada al rispetto reciproco e ad una maggiore attenzione verso ciclisti e pedoni.

Da qui la necessità di introdurre alcune semplici regole di convivenza civile, come osservare una distanza minima di 1,5 metri per il sorpasso dei velocipedi.

<<È doveroso premettere che anche i ciclisti devono prendere coscienza dei rischi che si corrono in strada e comportarsi di conseguenza, per tutelare la propria ma anche l'altrui incolumità. – così il presidente Enrico Mantovanelli – I nostri ragazzi, come chiunque pratichi attività agonistica di un certo livello, sono capaci di procedere talmente affiancati da occupare sulla carreggiata lo spazio di una persona, ma non di rado i cicloamatori, che sono la stragrande maggioranza di chi va in bici, tendono a stare troppo distanti tra di loro, spesso anche in gruppi di 3 o 4, con seri rischi per la sicurezza stradale. Prendendo spunto da quanto sta già succedendo in altri paesi europei come la Spagna, piuttosto che in altre città italiane, anche noi come società ciclistica stiamo cercando di promuovere questa iniziativa nei vari comuni della provincia di Verona. Lo faremo attraverso una mozione con cui inviteremo le amministrazioni locali ad installare sulle strade sprovviste di percorsi ciclopedonali un'apposita segnaletica.>>

Che di per sé non avrebbe forza di legge, visto che le modifiche agli artt. 148 e 149 del Codice della Strada già approvate dalla Commissione Trasporti della Camera nel marzo 2019 erano state poi bloccate dal Ministero delle Infrastrutture, ma di sicuro sarebbe un ottimo punto di partenza.

Negli ultimi anni in Italia il numero di incidenti che hanno coinvolto soggetti "deboli" come i ciclisti, causandone la morte o lesioni permanenti, è aumentato in maniera preoccupante. Per questo non è più possibile rimandare l'introduzione di una norma che riconosca alle biciclette il diritto di circolare in sicurezza con uno spazio minimo definito che le tuteli durante i sorpassi degli autoveicoli.

<<Il primo comune della provincia a cui abbiamo proposto l'iniziativa è stato quello di San Giovanni Lupatoto, che nel 2020 per il secondo anno consecutivo ha ottenuto dalla FIAB (Federazione Italiana Ambiente e Bicicletta, ndr.) il riconoscimento di "Comune ciclabile", ma l'idea – conclude Mantovanelli – è quella di coinvolgere tutte le amministrazioni locali attraverso una capillare campagna di comunicazione.>>

Servizio pre-post scuola

Il servizio di pre-post scuola permette di lasciare a scuola i figli mezz'ora prima dell'inizio dell'orario scolastico e fino a mezz'ora dopo il termine delle lezioni. Quest'anno l'iscrizione sarà esclusivamente online dal sito del Comune attraverso il codice SPID del genitore che presenterà la domanda, proprio per favorire le famiglie ad un accesso più veloce e funzionale. Per l'accesso semplificato è stato garantito un tempo più esteso, rispetto agli anni precedenti. Infatti, la domanda di iscrizione al servizio di pre-post scuola per l'anno scolastico 2021/22, sarà dal 15 maggio fino al 30 giugno 2021
I servizi scolastici proseguiranno con l'iscrizione allo scuolabus, sempre online attraverso codice SPID del genitore che presenterà la domanda, dal 15 giugno 2021 al 31 luglio 2021. Tutte le domande che perverranno oltre tale data e fino al 30 settembre p.v, saranno inserite nella lista di attesa e accolte sulla base degli itinerari già predisposti.

Bando ammissione asilo nido

L'Amministrazione apre il bando per la presentazione della domanda di ammissione al servizio dal 1 al 31 maggio. Potranno iscriversi tutte le famiglie che ne hanno necessità, con preferenza per le famiglie residenti nel territorio comunale. Quest'anno per agevolare le famiglie nell'accesso al servizio, l'iscrizione viene accolta esclusivamente online sul sito dell'Ente con codice SPID del genitore che presenta la domanda. Un sistema più funzionale e più semplice che renderà sicuramente più veloce anche le procedure interne degli uffici per tutte le verifiche di ammissione.

Scuole d'infanzia incontrano l'autore

L'assessore all'Istruzione Debora Lerin, in collaborazione con la Libreria Giunti ha proposto alle Direzioni Scolastiche, di incontrare un autore per parlare di scrittura creativa alle scuole primarie, di sviluppo della consapevolezza alle secondarie di primo grado e di semplice narrazione, alle scuole dell'infanzia.
Per la prima volta, il prossimo 11 maggio, sarà il momento di Silvia Serreli che incontrerà i bambini grandi delle scuole dell'infanzia Garofoli e Giovanni 23esimo per raccontare "Tea e tu vuoi bene alla Terra?" Un libro che tratta i temi del rispetto della natura e della salvaguardia del pianeta... alla maniera di Tea. Si parla di riuso creativo, di evitare gli sprechi, di limitare l'uso della plastica usa e getta, di non disperdere l'energia, di tenere pulito il mondo. Le piccole cose che ognuno di noi, grandi e piccini, può fare per rendere il nostro Pianeta un posto migliore.

Mozione per dedicare una via a Perdonà

I consiglieri comunali Roberto Bianchini, Francesco De Togni, Anna Falavigna e Marco Sandri hanno presentato una mozione per dare mandato alla Giunta per procedere in tempi ragionevolmente brevi ad individuare una via, una piazza o una strada dedicandola al concittadino on. Valentino Perdonà. Nato a Raldon il 22 gennaio 1915, nel 1953 venne eletto alla camera dei Deputati nelle fila della DC, ruolo che mantenne per quattro mandati. Tra i vari incarichi ricoperti anche quello di presidente dell'ULSS 24 e di sindaco di Soave dal 1956 al 1970.

Alle ore 3,00 del giorno 25 aprile, è mancato all'affetto dei suoi cari

Eros Maroccola (Luciano)

di anni 87

L' annunciano addolorati la figlia Erica con Juergen, i cari nipoti Fabio ed Elisa, la compagna Paola, la sorella Elena, i nipoti ed i parenti tutti.

San Giovanni Lupatoto, 25 aprile 2021

« Mai sopra le righe, sempre disponibile »
Alle ore 4,00 del giorno 24 aprile, è mancata all'affetto dei suoi cari

Rosa Furlan (Rosetta) ved. Faccincani

di anni 90

L'annunciano addolorati i figli Stefano con Felicetta, Roberto con Cinzia, le nipoti Sara con Axel, Elisa con Francesco, Anna con Luca, il piccolo Cesare e parenti tutti.

Pozzo, 24 aprile 2021

Il giorno 21 aprile, è mancato all'affetto dei suoi cari

Luciano Scarmagnani

di anni 76

L'annunciano addolorati la moglie Valeria, i figli Nicola con Fabiana, Alessandro con Manuela, i nipoti Gabriel, Matteo, Caterina, Sofia, il fratello Galdino con Antonella e parenti tutti.

Raldon, 21 aprile 2021

Alle ore 22,00 del giorno 19 aprile, è mancata all'affetto dei suoi cari

Toscana Andreoli (Tosca) ved. Vaccari

di anni 92

L'annunciano addolorati i figli Flavio con Paola, Vito, i nipoti Giorgia con Mirco, Nicola con Desirèe, Alice con Emiliano, Margherita, i pronipoti Noemi, Anna, Edoardo, Beatrice, Camilla, Edoardo, la sorella Luigina con Dino ed i parenti tutti.

San Giovanni Lupatoto, 19 aprile 2021

Improvvisamente è mancato all'affetto dei suoi cari

Stefano De Angeli

di anni 51

L'annunciano addolorati la figlia Elena con la mamma Chiara, la mamma Tiziana, la sorella Annalisa con Renato, il fratello Roberto con Beatrice, nipoti, i cugini e parenti tutti.

San Giovanni Lupatoto, 14 aprile 2021

Alle ore 8,30 del giorno 13 aprile, è mancata all'affetto dei suoi cari

Olga Zanoncello ved. Grossule

di anni 94

L'annunciano addolorati la figlia Marisa con Paolo, i nipoti, la sorella Elda ed i parenti tutti.
Si ricongiunge all'amato marito Nereo e al figlio Roberto.

San Giovanni Lupatoto, 13 aprile 2021

Alle ore 9,40 del giorno 11 aprile, improvvisamente è mancato all'affetto dei suoi cari

Renato Giacon

di anni 67

L'annunciano addolorati gli zii Gilberto con Gabriella, Cesarina, Carla con Renato, Salvatore, i cugini ed i parenti tutti.

San Giovanni Lupatoto, 11 aprile 2021

Alle ore 16,40 del giorno 10 aprile, è mancata all'affetto dei suoi cari

Egidia Gramolelli ved. Guadagnin

di anni 76

L'annunciano addolorati i figli Keti, Fabio con Silvia, Sonia con Augusto, i nipoti Francesco, Andreas, Alessia ed i parenti tutti.

San Giovanni Lupatoto, 10 aprile 2021

Alle ore 8,00 del giorno 10 aprile, assistito dai suoi cari, è mancato

Vittorio Bonizzato

di anni 79

L'annunciano addolorati la moglie Maria Teresa, la figlia Michela con Luca, l'adorata nipote Nicole con Riccardo, le cognate, amici e parenti tutti.

San Giovanni Lupatoto, 10 aprile 2021

Alle ore 16,50 del giorno 6 aprile, è mancato all'affetto dei suoi cari

Guido Nicoletti

di anni 82

L'annunciano addolorati la moglie Vittorina, il figlio Giorgio con Caterina, gli adorati nipoti Sofia con Alberto, Amedeo con Alexia ed i parenti tutti.

San Giovanni Lupatoto, 6 aprile 2021

Alle ore 16,15 del giorno 4 aprile, è mancato all'affetto dei suoi cari

Paolo Caleffi

di anni 64

L' annunciano addolorati la moglie Marilena, i figli Michael con Elena, Ilenia con Giovanni, il caro nipote Manuel, i fratelli, le sorelle, i cognati, i nipoti, i suoceri e parenti tutti.

Pozzo 4 aprile 2021

Ci ha lasciati

Ernesto Gecchele

di anni 72

L'annunciano addolorati le sorelle Marcella con Renzo, Luigina con Claudio, Luciana con Gioacchino, i nipoti Chiara con Michele, Alberto, Fabio, parenti e amici tutti.

Pozzo, 4 aprile 2021

BOSCHIAVO · BOSCHIAVO ·
ONORANZE FUNEBRI
PAOLO E GRAZIANO BOSCHIAVO
San Giovanni Lupatoto - 045/545181
Raldon - 045/8732228 Zevio - 045/7850615

MARMI RIZZARDI
di RIZZARDI GIORGIO & C. s.n.c.
LAPIDI - LOCULI - MONUMENTI
E LAVORAZIONE ARTISTICA
Via C. Alberto, 34 - 37057 S. Giovanni Lupatoto (VR)
Tel./Fax Lab. 045 548847 - Ab. 045 546467-9250232
P. IVA 02371510237

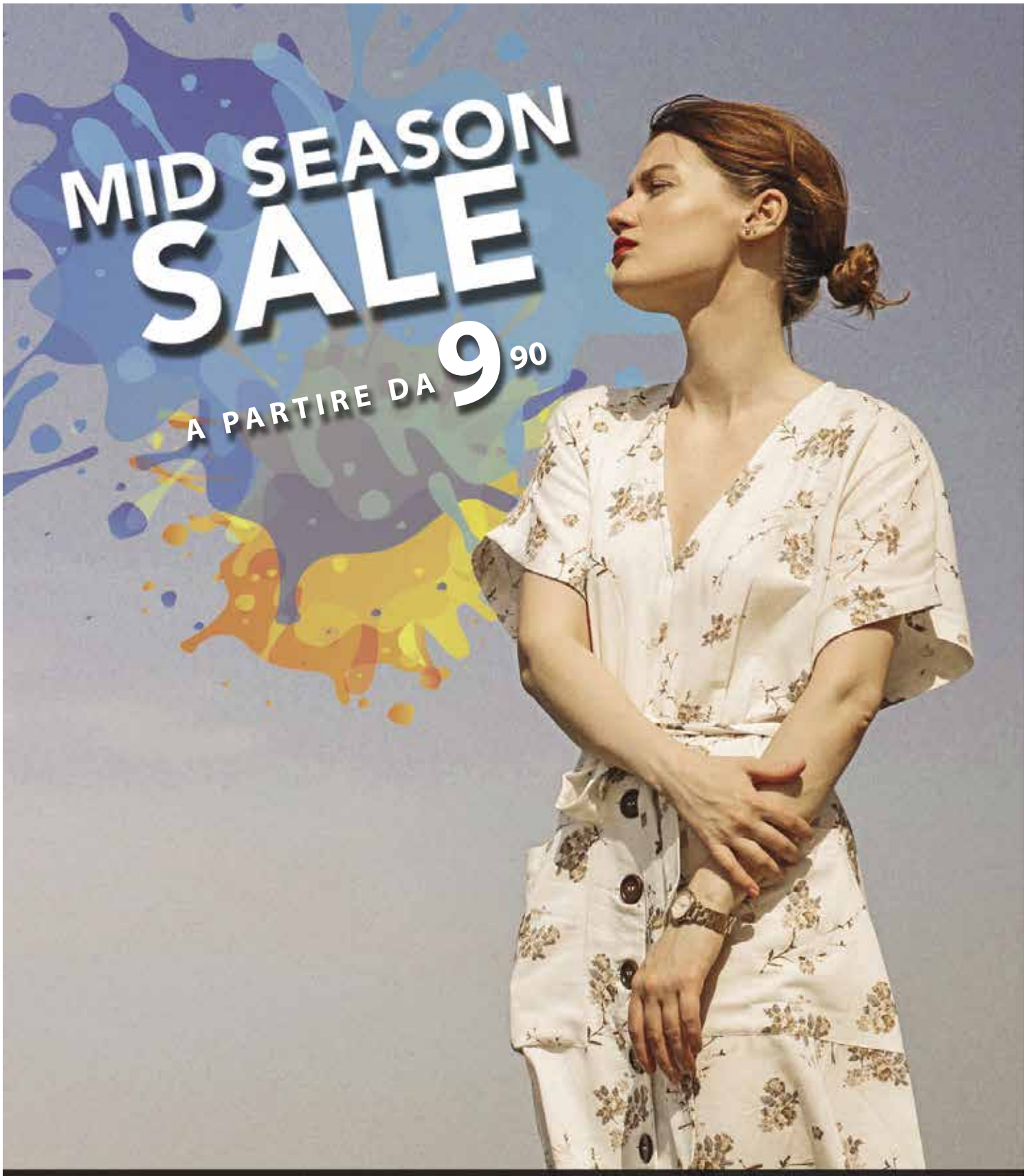

Via Garofoli, 193 - San Giovanni Lupatoto (VR)

SQUERO

DOMENICA
POMERIGGIO
APERTO

SABATO 1 MAGGIO APERTO