TIM
NUOVA APERTURA
CENTRO TIM
C.C.VERONA 1
VIENI CON IL
GIORNALE
RICEVERAI
UN OMAGGIO
SPECIALE!!!
TUTTE LE OFFERTE
A PAGINA 3

www.ilnuovolupo.it

Mensile di attualità di San Giovanni Lupatoto

Il NUOVO Lupo

Anno XXIV • numero 4 • Distribuzione gratuita in 12.000 copie

APRILE 2021

In questo numero

Attualità

Protesta dei commercianti

In arrivo nuove telecamere

Rinviate le elezioni

Comune ciclabile

Divieto auto al Parco

Cronaca

Gambacorta dimissionaria

Annullato blocco diesel

Speciale Superbonus

Riaprono le piscine?

Parco Pontoncello

Economia

Appaltato il sintetico

Volley Gemini

RP82 Racing Team

Tennis Tavolo

Scempio sullo port

LiviRG IMMOBILIARE
0458750435
www.veronaliving.it
Via Ugo Foscolo 32/B - 37057 S. G. Lupatoto (Vr)
VENDI CASA CON NOI!
Garantiamo esperienza per vendere la tua casa con lo stile che merita.

Lavorare è un diritto per tutti

Alcuni commercianti lupatotini protestano per la chiusura di alcune categorie merceologiche

La crisi causa covid ha colpito tutti, ma proprio nel periodo pasquale alcune categorie hanno dovuto loro malgrado abbassare le saracinesche a differenza di altre che invece hanno potuto proseguire l'attività. Stessa situazione che si era verificata quando il Veneto era passato in zona rossa. Ma è chiaro che a distanza di un anno dalle prime restrizioni e chiusure la situazione per taluni sta diventando pesantissima. Nei giorni scorsi alcuni commercianti lupatotini hanno fatto sentire la loro voce lamentando appunto il fatto di non poter lavorare pur rispettando le loro attività tutte le norme in materia di sicurezza. "Cominciamo con il dire che il settore dell'abbigliamento, già in crisi da tempo è stato ulteriormente penalizzato con questa nuova chiusura", spiega Mara. Aggiungendo che " lo stop è arrivato proprio nel momento in cui si iniziava a lavorare un po' in vista della bella stagione. Siamo arrabbiati perché classificati come negozi non essenziali, a differenza invece di librerie, profumerie mercatini dell'usato e altri che sono rimasti aperti. Di certo penso che non sia il piccolo negozio ambiente di contagio dove entra una o due persone per volta" Sulla stessa linea Anna, titolare del negozio di casalinghi: " Ci hanno obbligati a chiudere articoli regalo, arredo e altro in quanto articoli non essenziali, ma vogliamo parlarne? Tanti negozi con articoli più futili rimangono aperti, troviamo ingiusto tutto questo e voglio ricordare che abbiamo lavorato e lavoriamo tutt'ora in sicurezza con tutto a norma". Andrè rimarca poi " come gli aiuti ricevuti sono serviti solo a pagare qualche bolletta. Un piccolo aiuto non certo paragonabile con le pesanti perdite che abbiamo accusato". A portare solidarietà a questi commercianti che hanno parlato a nome di altri colleghi, il direttore generale di Confesercenti Verona Alessandro Torluccio. «Per l'economia e le imprese, il bilancio del primo anno di pandemia è un bollettino di guerra: dal primo lockdown alla seconda ondata, dodici mesi di convivenza forzata con il virus sono costati all'Italia una riduzione di -183 miliardi di euro del Pil e di -137 miliardi per i consumi – di cui 36 da addebitare all'assenza di turisti; abbastanza da riportare la spesa ai livelli del 1997, un passo indietro di 24 anni. Una catastrofe che ha già 'licenziato' 262mila lavoratori autonomi e che non è ancora terminata: se non arriveranno sostegni adeguati, nel 2021 rischiano di cessare l'attività 450mila imprese, per una perdita di circa 2 milioni di posti di lavoro". Paolo Bissoli, presidente della Confesercenti scaligera, aggiunge che «la situazione ci mette in ginocchio, tutti i nostri pubblici esercizi ma anche le attività commerciali che soffriranno pur restando aperti. Le previsioni che avevamo di chiusura vengono riconfermate e probabilmente peggiorate. Oggi più che mai è indispensabile passare dai ristori ai rimborsi ma deve essere fatto subito".

Il Nuovo Lupo

Anno XXIV numero 4 - aprile 2021
Mensile di attualità di S. Giovanni Lupatoto
Reg. Trib. di Verona n° 1342 del 9/12/1998
Editore e proprietario
MARCO BALLINI
Redazione e Amministrazione
Via dei Tigli, 20 - Camacici - cell. 349 6693978
ilnuovolupo@gmail.com
Direttore responsabile
MARCO BALLINI
Grafica GRAFICHE MARCHESINI
Via Lungo Bussè, 884 - Angiari (VR) - Tel. 0442 660225 - Fax 0442 660226
Stampa GRAFICHE MARCHESINI srl Via Lungo Bussè, 884 - Angiari (VR)

AUTOFFICINA
PIRANA FULVIO
SOCCORSO STRADALE
24 ORE SU 24
AUTORIZZATO ANAS
Via G. Marconi, 4
Palù (VR)
Tel. e Fax 045 6070058
Cell. 339 1891615
Cod. Fisc.: PRN FLV 71S02 M172Z
P.IVA 04145540235
Autofficina - Elettrauto - Gommista - Riparazioni Agricole - Revisioni ganci traino - Impianti GPL - Service climatizzatori - Riparazioni cristalli - Auto sostitutiva

Rimborsi alle famiglie per i servizi non goduti

L'emergenza sanitaria, già durante lo scorso anno, tra i diversi effetti gravemente negativi, ha determinato anche la sospensione dei servizi educativi dell'infanzia e delle scuole di ogni ordine e grado. Un duro colpo per le famiglie, costrette a sostituirsi alle strutture educative e alle scuole, da un lato, e dall'altro, a sopportare ugualmente una parte dei costi per servizi di cui non hanno potuto usufruire.

L'Amministrazione Gastaldello è intervenuta con diverse azioni per mitigare tali difficoltà, come ad esempio l'ampliamento significativo dell'offerta di centri estivi e dei servizi di nido estivo, stanziando la somma di euro 200.000 da dedicare al settore dell'istruzione e dei servizi educativi.

Grazie a detta somma, sono state rimborsate le seconde rate dello scuolabus, previste ad aprile dello scorso anno, per un valore complessivo di euro 26.000, e le quote di pre e post scuola non goduto per euro 4.000. Inoltre è stata rimborsata integralmente alle famiglie la somma corrisposta alle scuole paritarie, per i mesi da marzo a giugno, per un valore complessivo di euro 73.000, corrispondente alla percentuale del 35% della retta ordinaria. Parimenti, il Comune ha provveduto alla copertura del mancato introito delle rette del nido comunale, per un valore di euro 34.000, comprese le richieste per i nido famiglia del territorio.

Il fondo per la delega all'Istruzione ha permesso anche di far fronte ai maggiori costi per i centri estivi comunali, per euro 53.000, così da soddisfare le numerose richieste di partecipazione, e infine, dei dedicare euro 10.000 per coprire l'esborso delle famiglie della classe "Primavera", che non avevano potuto fruire di altri contributi.

L'obbiettivo di assicurare misure uniformi di sostegno a tutte le famiglie lupatotine, per i servizi scolastici ed educativi non goduti, si è concretizzato anche attraverso il riconoscimento economico rivolto ai genitori dei bambini frequentanti la classe primavera, a condizione che le famiglie non avessero ottenuto altri contributi o sostegni economici per la medesima finalità. Dalla documentazione pervenuta dalla scuola dell'infanzia, nella quale è aperta la sezione di piccolissimi, risultava che le rette dei mesi di giugno e luglio erano calcolate nella misura dell'80% e del 70% rispetto alla retta base a differenza degli altri mesi, tra marzo e maggio, dove la retta era conteggiata nella misura del 35%.

L'Amministrazione comunale ha quindi ritenuto di garantire, anche alle famiglie dei bambini della classe "Primavera", il medesimo sostegno economico concesso a quelle dei bambini delle altre sezioni dell'infanzia e di riconoscere l'intera somma versata, pari al 35% della retta ordinaria, per i mesi da marzo a maggio, all'80%, per il mese di giugno, e al 70%, per il mese di luglio. Gli uffici hanno provveduto direttamente alla liquidazione, sulla base delle dichiarazioni acquisite dai genitori in ordine agli eventuali contributi ottenuti a titolo di rimborso delle rette pagate per i mesi di marzo-luglio 2020.

"Abbiamo incontrato le famiglie – interviene l'Assessore delegato all'Istruzione Debora Lerin - per raccogliere i dati necessari e permettere di rendere più veloce la procedura che si stava protraendo lungamente dalla scorsa estate. Con questo intervento l'Amministrazione ha incontrato le esigenze di tutti i genitori che hanno ricevuto il rimborso per ogni servizio educativo non usufruito per tutto il tempo della chiusura. E' un periodo difficile e solo insieme alle famiglie possiamo costruire una Comunità che pone le sue basi sulla solidarietà e sul sostegno reciproco"

Nuove telecamere di video sorveglianza

La Giunta Comunale ha deliberato l'acquisto di nuove 11 telecamere e di 3 videocamere di controllo dei varchi, che andranno ad inserirsi nell'esistente sistema di videosorveglianza nel nostro comune.
Le nuove telecamere saranno collocate, per quanto riguarda quelle di contesto, nei seguenti luoghi: Piazza Umberto I°, Via Cotonificio, Piazzale della Chiesa del Buon Pastore, Via Monte Amiata, Via Treviso, Cà Sorio e zona limitrofa, Via Ausetto, Casa Bombardà, Via Manara a Pozzo, Via Via Dell'Artigianato e Via Acque-Fossa Crear a Raldon. Per quanto riguarda le telecamere di lettura delle targhe ai varchi, sono state previste in Via Croce, Via Ederle ed in Via Legnaghese, tra le due rotonde in prossimità del centro commerciale.
Di particolare rilevanza si stanno dimostrando le telecamere per la lettura delle targhe, dotate di una tecnologia ad alta risoluzione e rapidità di lettura, installate in prossimità dei varchi di accesso / uscita alla nostra città, che permettono l'identificazione degli autoveicoli in transito e quindi avere un monitoraggio dei movimenti veicolari.
Sempre più spesso varie Forze dell'Ordine e Polizie Locali chiedono di consultare le immagini delle nostre videocamere nello svolgimento delle loro indagini.
Così spiega l'assessore alla sicurezza Maurizio Simonato: "Queste nuove telecamere andranno ad inserirsi nel sistema di videosorveglianza comunale che ha la funzione principale di deterrente e verifica del territorio. L'obiettivo è di individuare le aree sensibili da monitorare, arrivando a sorvegliare elettronicamente in particolare i parchi pubblici, le piazze e le scuole, oltre tutti i varchi di accesso al nostro territorio.
La creazione del sistema di videosorveglianza va ad affiancarsi ad altri tasselli che l'amministrazione comunale sta mettendo in campo per la creazione di un sistema integrato di sicurezza, operando sia in termini di controllo, che di prevenzione. Tra le azioni finora intraprese ricordiamo: il progetto "Notte Sicura" con la sorveglianza notturna degli edifici comunali e l'attivazione degli allarmi nelle scuole; la collaborazione con associazioni per la presenza sul territorio, il potenziamento del comando di Polizia Municipale, l'avvio del Progetto del Controllo di Vicinato, la divulgazione delle buone prassi in tema di sicurezza fra la popolazione, con particolare riferimento alle famiglie e agli anziani, i corsi di auto difesa per le donne e l'implementazione del piano di videosorveglianza, creando una vera e propria rete comunale, collegata anche con la locale stazione dei Carabinieri.

Da AGSM AIM pacchi alimentari alla Caritas

Nei giorni scorsi il presidente di AGSM Stefano Casali, il consigliere delegato Stefano Quaglino e il consigliere Francesca Vanzo, alla presenza del sindaco di Verona Federico Sboarina, del vescovo Giuseppe Zenti e di monsignor Gino Zampieri, hanno consegnato alla Caritas Diocesana Veronese 116 pacchi alimentari con beni di prima necessità. I 116 pacchi -contenenti olio, pasta, riso, miele e vino- facevano parte dei doni natalizi 2020, rimasti a giacere nel magazzino di AGSM.
"Abbiamo pensato che in questo particolare momento storico", ha spiegato il presidente del Gruppo AGSM AIM Stefano Casali, "dove la pandemia sta incidendo sulle capacità economiche delle famiglie, fosse doveroso consegnare ciò che è rimasto da Natale nel nostro magazzino alla Caritas Diocesana Veronese che saprà, con la loro distribuzione, aiutare le persone che ne hanno maggiore necessità. Il Gruppo AGSM AIM continua così ad essere vicino al proprio territorio e credo che questa iniziativa ne sia un'ulteriore conferma". "In questo momento così difficile per il nostro Paese", ha commentato il vescovo di Verona Giuseppe Zenti, "Verona deve dare l'esempio di come affrontare questa terribile emergenza. Dobbiamo tutti prendere coscienza del grande dramma di questo tempo, che rappresenta una vera e propria tragedia per molte famiglie. Il Gruppo AGSM AIM dimostra ancora una volta la sua grande generosità e la vicinanza alla città e ai veronesi che da sempre lo contraddistingue".

Rinviate in autunno le elezioni amministrative

Il Consiglio dei ministri, su proposta del presidente Mario Draghi e del ministro dell'Interno Luciana Lamorgese ha approvato un decreto-legge che introduce disposizioni urgenti per il differimento di consultazioni elettorali per l'anno 2021. Il testo dispone che le elezioni previste nell'anno in corso si svolgano in una data compresa tra il 15 settembre e il 15 ottobre 2021. Il provvedimento è stato adottato tenuto conto del perdurare dell'epidemia Covid-19 e dell'esigenza di evitare fenomeni di assembramento, e di assicurare che le operazioni di voto si svolgano in condizioni di sicurezza per la salute dei cittadini, anche in considerazione della campagna vaccinale in corso. Il decreto stabilisce per l'anno 2021, limitatamente alle elezioni comunali e circoscrizionali, la riduzione a un terzo del numero minimo di sottoscrizioni richieste per la presentazione delle liste e candidature.

Da De Togni Auto
Centro Usato Garantito

CITROEN C3 1.4 HDI 70 CV SEDUCTION 5 POSTI 5 MARCE KM 88.334. DIESEL. IMM 03/2013. UNICO PROPRIETARIO NON FUMATORE, POCHI KM, COSTI DI GESTIONE E CONSUMI MOLTO BASSI, IDONEA ANCHE PER I NEOPATENTATI, BOLLO PAGATO FINO A DICEMBRE 2021, INTERNAMENTE PERFETTA IN OGNI SUA PARTE, ESTERNAMENTE APPOSTO DI CARROZZERIA. GARANZIA 12 MESI

OPEL ANTARA 2.2 CDTI 163 CV 4X2 COSMO 5 POSTI 6 MARCE KM 47.756. DIESEL. IMM 05/2011. UNICO PROPRIETARIO NON FUMATORE NOSTRO CLIENTE, POCHISSIMI KM, MOTORE CON CATENA DI DISTRIBUZIONE, INTERNAMENTE PERFETTA IN OGNI SUA PARTE, ESTERNAMENTE APPOSTO DI CARROZZERIA, SUV MOLTO SPAZIOSO E COMODO. GARANZIA 12 MESI.

OPEL MOKKA 1.6 CDTI ECOTEC 136 CV EGO 5 POSTI 6 MARCE KM 55.345. DIESEL. IMM 06/2016. UNICO PROPRIETARIO NON FUMATORE, MOTORE CON CATENA DI DISTRIBUZIONE, NORMATIVA EURO 6B, COSTI DI GESTIONE E CONSUMI MOLTO BASSI, POCHI KM, INTERNAMENTE PERFETTA IN OGNI SUA PARTE, ESTERNAMENTE APPOSTO DI CARROZZERIA. GARANZIA 12 MESI.

OPEL CROSSLAND X 1.5 ECOTEC DIESEL 102 CV 5 POSTI 6 MARCE KM 22.293. DIESEL. IMM 01/2019. UNICO PROPRIETARIO NON FUMATORE NOSTRO CLIENTE, TUTTA TAGLIANDATA REGOLARMENTE PRESSO LA NOSTRA OFFICINA, POCHISSIMI KM, ALLESTIMENTO INNOVATION IL PIU' BELLO E COMPLETO CON L'AGGIUNTA DEI SEGUENTI OPTIONAL: REARVIEW CAMERA PACK (SENSORI DI PARCHEGGIO ANTERIORI E POSTERIORI + TELECAMERA POSTERIORE) TETTO BLACK, MANCORRENTI AL TETTO CROMATI, VETRI POSTERIORI OSCURATI, INTERNAMENTE PERFETTA IN OGNI SUA PARTE, ESTERNAMENTE APPOSTO DI CARROZZERIA. GARANZIA 24 MESI.

OPEL ASTRA 1.6 CDTI 110 CV SPORTS TOURER INNOVATION 5 POSTI 6 MARCE KM 13.981. DIESEL. IMM 03/2019. POCHISSIMI KM, IVA ESPOSTA, ALLESTIMENTO INNOVATION IL PIU' BELLO E COMPLETO CON L'AGGIUNTA DEL LETTORE CD, NAVIGATORE EUROPA CON SCHERMO DA 10", RUOTINO DI SCORTA, VETTURA MOLTO SPAZIOSA IDEALE PER FAMIGLIE, INTERNAMENTE PERFETTA IN OGNI SUA PARTE, ESTERNAMENTE APPOSTO DI CARROZZERIA. GARANZIA 24 MESI.

SKODA OCTAVIA 1.6 TDI 105 CV STATION WAGON AMBITION 5 POSTI 5 MARCE KM 115.200. DIESEL. IMM 09/2011. UNICO PROPRIETARIO NON FUMATORE, VETTURA UFFICIALE ITALIANA NON IMPORTAZIONE, TUTTA TAGLIANDATA UFFICIALE SKODA, COSTI DI GESTIONE E CONSUMI MOLTO BASSI, INTERNAMENTE PERFETTA IN OGNI SUA PARTE, AUTO MOLTO SPAZIOSA E COMODA. GARANZIA 12 MESI.

OPEL MOKKA X 1.4 TURBO 140 CV GPL-TECH INNOVATION 5 POSTI 6 MARCE KM 54.485. BENZINA/GPL. IMM 07/2017. UNICO PROPRIETARIO NON FUMATORE NOSTRO CLIENTE, GPL DIRETTAMENTE DALLA FABBRICA, MOTORE CON CATENA DI DISTRIBUZIONE, COSTI DI GESTIONE E CONSUMI MOLTO BASSI, ALLESTIMENTO INNOVATION IL PIU' BELLO E COMPLETO CON L'AGGIUNTA DEL NAVI PACK (NAVIGATORE EUROPA + TELECAMERA POSTERIORE), INTERNAMENTE PERFETTA IN OGNI SUA PARTE, ESTERNAMENTE APPOSTO DI CARROZZERIA. GARANZIA 12 MESI.

LANCIA YPSILON 0.9 TWINAIR 85 CV 5 POSTI 5 MARCE KM 123.251. BENZINA/METANO. IMM 01/2013. UNICO PROPRIETARIO NON FUMATORE, METANO DIRETTAMENTE DALLA FABBRICA, COSTI DI GESTIONE E CONSUMI MOLTO BASSI, MOTORE CON CATENA DI DISTRIBUZIONE, IDONEA ANCHE PER I NEOPATENTATI, BOLLO PAGATO FINO A DICEMBRE 2021, INTERNAMENTE PERFETTA IN OGNI SUA PARTE, ESTERNAMENTE APPOSTO DI CARROZZERIA. GARANZIA 12 MESI.

De Togni Auto

www.detogniauto.it **info@detogniauto.it**

Loc. Campagnola di Zevio (Vr) - Tel. 045 545922 - Fax 045 9251835

CENTRO REVISIONI AUTO E MOTO

Scempio su sport e arte!

Siamo tutti al corrente di quanto scempio, sia stato compiuto dalle decisioni governative, che hanno imposta la chiusura per troppi mesi, un anno praticamente, dei centri di Danza e sportivi in genere!
Marta Mozzo direttrice di Centro Attivo Danza Concept, in collaborazione con i colleghi di tutto il comparto Nazionale Sportivo ed Artistico, si è mobilitata sensibilizzando su testate giornalistiche e tv locali e nazionali (Veronese Magazine online, Telenuovo, Telearena e l'Arena che nello specifico Marta ringrazia per l'azione divulgativa), i gravi danni subìti sia dal punto di vista dello studio, dell'educazione sociale gravemente interrotti per milioni di persone, che dal punto di vista finanziario, costi che perseguono e di cui i titolari, gestori continuano a provvedere con le proprie forze, ormai stremati. È un'azione castigante del governo che ha snobbato l'importanza dell'operato dello sport e dell'arte a beneficio di chi li pratica! Un sopruso, come lo definisce la direttrice Marta Mozzo, che milioni di bambini, giovani, adulti, persone con condizione di diversa abilità ed anziani, con tutti i titolari e proprietari dei centri e scuole, hanno ingiustamente sofferto, un duro colpo accusato che tutt'ora lede e mette a rischio la serenità e la salute di tutti loro! Lo Sport è un valore sociale e culturale ed un beneficio imperdibile per tutti, fortifica le difese immunitarie, l'equilibrio psico fisico, rendendo le persone più sane e felici ! Ma su questi valori la stragrande maggioranza dei parlamentari ha chiuso occhi ed orecchie, sotto classificando le categorie artistiche e sportive definendole sacrificabili ! Una gravissima sottostima perpetrata! Gestori come Marta si sono mobilitati per manifestare in piazza del Popolo a Roma nell'Evento LO SPORT È SALUTE, manifestazione organizzata da I. Schettino di Napoli e Yuri di Treviso in determinante collaborazione con altri dirigenti. Nella esposizione in Piazza del Popolo a Roma, Marta Mozzo ha fatto un collegamento Skype, in diretta con Telenuovo, esponendo i diritti gravemente lesi per i milioni di sportivi ed artisti nella loro formazione 'stroncata' senza pietà e francamente senza motivazioni accettabili ed contestuale apertura di altre realtà ben più esponenziali come rischi di contagio. Sono stati dichiarati, sul palco in Piazza del Popolo, i danni subìti, dal titolari e gestori che da dpcm vari avevano provveduto sostenendo investimenti per sanificazioni ed adeguamento disciplinato delle sedi, con distanziamento di quattro mq ecc. secondo normativa anticovid, ma ad ottobre 2020 la mazzata di chiusura imposta dal governo, solo dopo un mese di attività! Sono state inoltre esposte le aspettative per una riapertura immediata, il diritto al 'risarcimento' finanziario causa la chiusura protratta da troppo tempo. È stato evidenziato quale benessere siano lo Sport e L'Arte per le persone! Un valore fondamentale e non un pericolo per chi pratica, gli stessi esponenti massimi della sanità lo dichiarano da sempre!
Sono in corso tutt'ora progetti di gruppi di titolari e docenti per promuovere questo bene sociale che va tutelato. Marta grida il BASTA alle incongruenze e contraddizioni palesi nei decreti vari che fanno trattamenti preferenziali evidenti.. probabilmente è una mancante consapevolezza da parte del governo di cosa rappresentino culturalmente e socialmente, per milioni di persone, i centri dello sport e dell'arte!

Ludovica Bellorio

Consulenza: il dietro le quinte

ORNELLA PARRUCCHIERI UNISEX

Questo mese vogliamo rivelarti un segreto e ti portiamo nel dietro le quinte del nostro lavoro. Quando vieni da noi potresti pensare che le proposte che ti facciamo nascano il giorno stesso dell'appuntamento mentre parliamo con te e ascoltiamo le tue richieste.

Succede anche questo ma se vedi che ci avviciniamo a te con un tablet pieno di immagini moda un motivo c'è. Si tratta di proposte taglio e colore che selezioniamo per te prima del tuo arrivo in negozio. Di solito ci riserviamo del tempo il giorno prima del tuo arrivo. Discutiamo tutti e 3 assieme selezionando immagini che possano aiutarti a scegliere.
Certo, può capitare che tu abbia voglia "del solito" e lo rispettiamo sempre! Se invece ti senti ispirata e hai voglia di cambiamento, con il linguaggio delle immagini e l'aiuto dell'informatica riusciremo ad esaudire i tuoi desideri.
Detto ciò, goditi questa nuova carrellata di proposte! Le nostre amiche si sono affidate ai nostri consigli e questi sono i risultati.
Per creare un mosso morbido e duraturo, abbiamo prima risolto il problema del crespo con un trattamento anti-umidità e solo successivamente abbiamo creato il nuovo colore per Ilenia. Un elegante "rose-copper" lavorato con schiariture a mano libera e accompagnato da una piega mossa.
Con Laura invece abbiamo scelto di dare una nuova vita alle precedenti schiariture scegliendo un taglio scalato. Se ti stai chiedendo come si chiama la nuance di colore di Laura la risposta è "biondo miele", luminoso e caldo allo stesso tempo.
La nostra amica Giulia aveva voglia di aggiornare il taglio e dal suo sorriso sembra proprio contenta. Non sembra anche a te? Ti abbiamo ispirato almeno un po'? Ti aspettiamo in salone, sulla nostra pagina Facebook e sul nostro profilo Instagram dove troverai molte altre idee.

Giulia

Ilenia

Laura

Ornella, Paolo e Silvia.

Ornella Parrucchieri Unisex
P.zza Alcide De Gasperi 52 Raldon
Tel. 045/ 8731526

Lavori in via della Pace a Raldon

Il signor Loris Ruffo di Raldon ci ha inviato una lettera in cui chiede chiarimenti in merito alla programmazione prevista per la ciclabile di via Pace a Raldon:"I lavori sono iniziati due anni fa in pompa magna per il primo lotto e sinceramente non mi sembra sia stato fatto un buon lavoro, il tutto è abbandonato a se stesso, le piantine sono state rovinate durante l'asfaltatura e non più ripristinate, inoltre in mezzo all'erba c'è il bitume sparso. Anche il secondo lotto fatto quest'anno è fermissimo e desolatamente abbandonato. Mi sorge il dubbio malizioso che, avendo spostato le elezioni in autunno, i lavori riprenderanno in tale periodo, sarebbe però triste".
Questa la risposta del sindaco Attilio Gastaldello che ha la delega ai lavori pubblici. "Ringrazio il lettore perchè mi offre l'occasione di anticipare una bellissima novità per la frazione. Lo stop provvisorio dei lavori del periodo invernale, dovendo attendere un periodo più mite per la stesura del tappeto di asfalto più superficiale, ha dato il tempo agli uffici di elaborare il progetto dell'attraversamento dell'incrocio di Via Sandri con Via della Pace e Via Scaiole. Quest'ultimo intervento arricchisce i lavori sulla ciclabile e risponde ad una precisa esigenza manifestata già da tempo dalla Consulta di Raldon. Il termine dei lavori sulla ciclabile è previsto entro l'estate mentre per l'attraversamento è prevedibile la realizzazione entro l'inverno. Nel frattempo però inizieranno anche altri attraversamenti sicuri ed altre opere per la frazione, perchè l'Amministrazione continuerà ad operare fino all'ultimo giorno di mandato".

Comune ciclabile con tre bike-smile

Sono state recentemente consegnate le prime 51 bandiere gialle 2021 della ciclabilità italiana: entra così nel vivo la quarta edizione di FIAB-Comuni Ciclabili, il riconoscimento della Federazione Italiana Ambiente e Bicicletta che valuta e attesta il grado di ciclabilità dei comuni italiani, accompagnandoli in un percorso virtuoso verso politiche bike friendly e nell'impegno per lo sviluppo di una mobilità sostenibile. La valutazione del grado ciclabilità della città e del suo territorio avviene attraverso criteri oggettivi e misurabili sulla base di specifici parametri in 4 aree: infrastrutture urbane, cicloturismo, governance e comunicazione & promozione.

Il Comune di San Giovanni Lupatoto, rappresentato durante la cerimonia dall'assessore Maurizio Simonato e dal presidente della Consulta per l'Ambiente Roberto Facci, ha confermato i 3 bike-smile, in particolare con la continuità nella Comunicazione, grazie al fondo, poi ampliato, per le e-bike, l'avvio dell'ecosportello sperimentale e le giornate di laboratorio.

"Questo riconoscimento assegnato da Fiab, Federazione Italiana Ambiente e Bicicletta, è molto importante per San Giovanni Lupatoto – afferma l'assessore Maurizio Simonato - perché attesta l'attenzione posta in questi anni alla mobilità sostenibile, sia intercomunale che al cicloturismo, ed è un ulteriore stimolo per promuovere sempre di più e sempre meglio l'uso della bicicletta ed il turismo sostenibile nel nostro territorio. Questi due aspetti della ciclabilità si concretizzano nella realizzazione di piste, collegamenti e attraversamenti sicuri ed in una visione complessiva, anche attraverso il Biciplan, dello sviluppo della rete ciclabile".

"La nostra attenzione verso la mobilità alternativa è massima – sottolinea il prof. Roberto Facci, presidente della Consulta comunale per l'ambiente – come testimoniano ad esempio i bandi per il contributo all'acquisto delle biciclette a pedala assistita, che è stato riconosciuto a tutti i 47 richiedenti. Stiamo inoltre sviluppando alcuni progetti molto importanti in collaborazione con altri Comuni ed alcuni enti, come Enel e Consorzio di Bonifica. In particolare stiamo definendo il collegamento ciclabile tra Municipio di San Giovanni e il Municipio di Verona, il tratto ciclabile lungo il canale Milani fino a Cadidavid, un nuovo percorso in fregio al fiume Bussè verso sud, verso il Legnaghese.".

Divieto di transito e pic-nic al Parco dell'Adige

Con una ordinanza il sindaco Attilio Gastadello ha predisposto il divieto permanente di transito ai veicoli a motore nell'area verde di Via Porto (Parco all'Adige) dalle ore 00.00 del giorno 20 marzo alle ore 24.00 del giorno 5 aprile. E' altresì vietato l'accesso da via Ausetto alla zona Pontoncello con veicoli a motore. Nella zona è consentito esclusivamente il transito dei veicoli a motore degli organi che effettuano servizi di polizia Stradale, raccolta rifiuti urbani e di soccorso. E' inoltre vietato, nel medesimo periodo, nell'aerea verde del Parco all'Adige fino al parco di Pontoncello di accendere fuochi, barbecue ed altri dispositivi a gas, carbonella o fuoco vivo, di effettuare picnic ed altre attività ludico-ricreative che possano creare assembramento. L'ordinanza fa poi riferimento al fatto che a seguito di recenti sopralluoghi effettuati da personale della Polizia Municipale è stata verificata la presenza di numerosi veicoli in sosta oltre le sbarre oltre che numerose persone che deambulano sull'area golenale e lungo la pista ciclabile, creando rischio di assembramenti.

SGL multiservizi
Via S. Sebastiano 6/2, S. Giovanni Lupatoto (VR)
Orari: Lun-Ven dalle 8.00 alle 13.00
tel. 045 549000
www.sglmultiservizi.it
info@sglmultiservizi.it – sgl13804@legalmail.it
P.iva/codice fiscale: 03521030233
Numero verde segnalazione gas
800 110040

Per la tua pubblicità su
Il Nuovo Lupo
349 6693978

DIEFFE
STUDIO DENTISTICO

VOGLIAMO GARANTIRE LA TUA SICUREZZA, OGGI PIÙ CHE MAI.

Da Dieffe utilizziamo le più moderne apparecchiature per la sterilizzazione degli strumenti, applicando rigidi protocolli per la tutela della tua salute.

RICORDIAMO CHE GLI SPOSTAMENTI PER VISITE MEDICHE SONO SEMPRE CONSENTITI, ANCHE FUORI DAL PROPRIO COMUNE.

Via Giovanni Pascoli, 10 C Campagnola di Zevio (VR)

CONTATTACI | **045 8732463** **324 0958288** | **info@dieffestudiodentistico.it** **www.dieffestudiodentistico.it**

DIEFFE
STUDIO DENTISTICO

Dir. Sanitario Dott. Paolo Del Fabro - Medico Chirurgo Spec. Anestesia e Rianimazione

Conoscere e trattare le onicomicosi

Un problema molto comune e spesso trascurato è l'onicomicosi, comunemente conosciuta come micosi delle unghie.
Quasi il 90% delle onicomicosi è dovuto a dermatofiti, i quali normalmente si nutrono degli strati più superficiali della pelle ricchi di cheratina. Circa un terzo delle infezioni da dermatofiti colpisce le unghie.
Poiché i dermatofiti proliferano in condizioni caldo-umide, le onicomicosi si sviluppano in condizioni favorevoli, legate alla stagionalità, all'uso di calzature oc-

clusive come scarpe antinfurtunistiche o sportive, all'abitudine di camminare scalzi, alla frequentazione di ambienti come palestre e piscine.
Altri fattori favorevoli sono: l'invecchiamento della pelle, il diabete, l'iperidrosi, malattie della pelle e altre infezioni micotiche come la tinea pedis.
In tutte le onicomicosi l'avvento coincide con l'indebolimento dell'unghia che spesso si colora di giallo. Con la penetrazione all'interno del fungo, l'unghia si deforma e si inspessisce fino a sgretolarsi, provocando dolore per la tensione e la perdita di protezione alle estremità.
I trattamenti disponibili sono principalmente a base di antifungini in forma di lacca come il ciclopirox, l'amorolfina e il tioconazolo. La criticità del trattamento è legata alla durata, in quanto deve essere protratto fino alla ricrescita dell'unghia sana, un processo lungo che richiede diversi mesi.
Altri prodotti posso essere utili per rendere l'ambiente poco adatto allo sviluppo del fungo e contemporaneamente rinforzare l'unghia, come l'acido lattico, l'urea e il glicole propilenico.
Come rimedi naturali si consiglia l'olio di Malaleuca Alternifolia che ha proprietà antimicotiche e antisettiche; in alternativa sono indicati l'olio essenziale di Manuka, di Timo o di Mirra.
In considerazione del fatto che le micosi sono spesso associate a riduzione delle difese immunitarie possiamo aiutare l'organismo con l' azione immunomodulante dell'Echinacea o piante con simili proprietà.

Ricordiamo che presso la nostra Farmacia è possibile eseguire il tampone rapido per il Covid-19 il lunedì e il venerdì in pausa pranzo a partire dalle 13:05. La prenotazione è obbligatoria e non serve impegnativa del medico.
Secondo le direttive regionali non sono ammissibili persone in quarantena o che presentano sintomi riconducibili al virus. In caso di dubbio rivolgersi al proprio medico di famiglia prima di prenotare il tampone.

Appuntamenti

- **Venerdì 2 e mercoledì 14. Visita audiometrica gratuita dalle 9 alle 12,30.**
- **Lunedì 12-19-26: Consulenza nutrizionale gratuita su appuntamento.**
- **Lunedì 12. Euphidra: promozione su tutta la linea dermocosmetica e consulenza con personale qualificato.**
- **Martedì 20: Sanofi: giornata promozionale MAG2 con sconti fino a 5 euro sulla linea.**
- **Mercoledì 21: Uriage: consulenza gratuita. Offerte esclusive 20%.**
- **Venerdì 23: Eucerin: giornata promozionale.**

Farmacia Comunale Garofoli
Dott. Stefano Signori

PUBLIREDAZIONALE

FARMACIA GAROFOLI
S. Giovanni Lupatoto

Per appuntamenti, iniziative, notizie ed offerte vieni a trovarci o visita il nostro sito www.farmacogarofoli.it oppure telefona allo 0458753205
Farmacia Comunale Garofoli - via Garofoli 135/137 – San Giovanni Lupatoto (VR) - Tel. 0458753205
Orari: Lun Mar Mer Gio Ven dalle 08:30 alle 13:00 e dalle 15:00 alle 19:30
Sab 09:00 alle 12:30; 15:00 alle 18:30

Impegno costante per la frazione di Pozzo

L'attuale Amministrazione Comunale fin dal suo insediamento nella metà del 2016 ha iniziato un lavoro di programmazione degli interventi e di realizzare di opere per la frazione di Pozzo, con un impegno costante che ci ha portato a risultati importanti per i cittadini, dando finalmente risposta ad alcune promesse fatte in passato e mai realizzate.Voglio ricordare alcuni degli interventi: il progetto contro gli allagamenti in Via Camacici con relativo rifacimento completo della sede stradale e realizzazione del marciapiede; la realizzazione di attraversamenti pedonali rialzati con relativa illuminazione a led in Via Cesare Battisti, in Via Damiano Chiesa, in Via Sauro (davanti Scuola dell'infanzia) e prossimamente a Comotto e in Via Camacici. Lavori nella Scuola primaria Guglielmo Marconi con la consegna di nuovi banchi, sistemazione piastra esterna e installazione zanzariere, mentre è in corso il rifacimento della palestra Leoncavallo. Illuminazione pubblica con sostituzione di cento vecchi lampioni in Via Puccini, Via Toscanini, Via Cimarosa, Via Esperanto, Via Leoncavallo, Via Boito, Viale Olimpia; la realizzazione di un nuovo parco giochi in Via Esperanto, senza dimenticare le asfaltature di alcune vie e dei marciapiedi di Via Cesare Battisti, Viale Olimpia, Via Salieri, Via Manara e Via 2 Giugno. Per quanto riguarda la sicurezza urbana sono state posate molte telecamere di videosorveglianza, ultima deliberata in via Manara con nuovi lampioni, e sono stati attivati due gruppi di Controllo del Vicinato, molto partecipati.Stiamo lavorando per realizzare altri tasselli importanti al completamento delle opere per la frazione di Pozzo, tra cui: nuove giostrine al parco Borsellino, un nuovo Parco Calistenico in Piazza Falcone con un'area per esercizi all'aperto per coloro che praticano questo tipo di attività fisica ed il progetto esecutivo della pista ciclabile del Comotto.
Il lavoro della nostra amministrazione non è ancora finito e ci impegneremo affinché questi ed altri progetti vengano realizzati per mantenere fede alle promesse fatte ai cittadini che, con la loro preferenza, hanno creduto in noi.

Consigliere comunale
Davide Bimbato

Degustazioni online Cantina Rocca Sveva

A casa propria come in cantina, con il supporto di un sommelier

Perché non sfruttare le potenzialità del digitale per offrire un momento di condivisione e piacevolezza, nel corso di questa particolare congiuntura in cui ce n'è così bisogno? La pandemia ci limita negli spostamenti e nelle relazioni interpersonali, ma non dobbiamo per forza rinunciare a tutto quello che amiamo. Da questa convinzione è nata, ormai quasi un anno fa, l'idea di mettere a disposizione, in videoconferenza, i sommelier di Rocca Sveva per una degustazione privata, a casa propria. Il vino è condivisione - spiega Wolfgang Raifer, Direttore Generale di Cantina di Soave - ecco perché abbiamo voluto ricreare quello star bene insieme che dovrebbe essere sempre alla base di ogni bottiglia stappata. Lontani ma vicini, degustando gli ottimi vini della tradizione veronese firmati Rocca Sveva, con il supporto dei nostri sommelier». I wine kit sono due:

- "Passion", che racchiude tutto l'amore per i vini iconici della tradizione veronese, a partire dal Soave Classico DOC, per passare ai due rossi Valpolicella Superiore DOC e Amarone della Valpolicella DOCG, per concludere con la dolcezza del Recioto di Soave Classico DOCG.
- "Joy", cioccolato e vino, una vera e propria gioia per i sensi: l'Amarone della Valpolicella DOCG e il Recioto di Soave Classico DOCG regalano emozioni sensoriali uniche, abbinati a diverse tipologie di pregiato cioccolato.

Esperienza digitale, accoglienza reale: il procedimento è semplice, basta scegliere e prenotare la degustazione sul wine shop online www.roccasvevashop.it e aspettare il kit degustazione che viene spedito comodamente a casa. All'interno si trova tutto l'occorrente: il vino, i calici, le tovagliette, il cavatappi e gli assaggi da abbinare, se la degustazione li prevede. Il wine tasting, che si svolge su Zoom o Meet, può essere in italiano o in inglese ed è adatto a tutti perché è possibile concordare prima il livello di approfondimento desiderato. Può diventare anche un'occasione per imparare qualcosa di nuovo sul mondo del vino e per approcciare le principali tecniche di degustazione. Non solo B2C ma anche B2B: queste wine experience digitali piacciono molto anche al mondo business, le aziende le propongono come momento distensivo e accattivante durante webinar, seminari e corsi aziendali online. Diventano infatti una leva stimolante per coinvolgere le persone e creare un momento conviviale all'insegna del buon vino.

Per info www.roccasvevashop.it
Tel. 0456139845 –
Mail. borgoroccasveva@cantinasoave.it

TI SEI AMMALATO DI COVID-19? TI SEI APPENA VACCINATO?
CONTROLLA SUBITO I TUOI ANTICORPI IgG NEL SANGUE.

AL CENTRO PRELIEVI GALILEO
TEST SIEROLOGICI QUANTITATIVI A TARIFFE SPECIALI

BIANALISI veneto
www.bianalisi.it

Aperto tutti i giorni dal lunedì al sabato (compreso):
dalle ore 7.00 alle ore 9.00;
ritiro referti dalle 9.00 alle 12.00.

Accesso libero
045.4857022
Piazza Carlo Zinelli, 3
Mail: centroprelievigalileo@saluteeterritorio.com

CHECK-UP UOMO 10 TEST A SOLI 30,10 €
Emocromo + Glicemia + Creatinina + Acido Urico + GOT + GGT + Trigliceridi + Colerestorolo Totale + Esame Urine Completo + PSA

CHECK-UP DONNA 10 TEST A SOLI 23,10 €
Emocromo + Glicemia + Creatinina + Acido Urico + ALP + GGT + Trigliceridi + Colesterolo Totale + Esame Urine Completo + Ferro

TAMPONE MOLECOLARE A SOLI 65 €
PCR Sars Cov-2

TEST SIEROLOGICI QUANT. IgG A SOLI 19 €
Test anticorpali SARS COV2 IgG II Quant.

Tutte le tue analisi di Laboratorio a tariffe agevolate, molto vantaggiose e spesso inferiori al Ticket.
Accesso libero - Tempi brevi di esecuzione - Possibilità di referti on-line in 24h - Preventivi gratuiti.

Covid 19 e benessere

Il Sistema Confartigianato Imprese Veneto ha chiesto a deputati e senatori eletti in Regione di favorire la riapertura dei servizi alla persona (acconciatura, estetica, tatuaggio e piercing) con una pronta modifica al Dpcm del 2 marzo 2021 che reintegri le attività di acconciatura ed estetica nell'allegato 24, consentendone lo svolgimento nelle zone rosse ed evitando in tal modo il protrarsi della situazione di pericolo per i cittadini fruitori di tali servizi.
Con una lettera dei sette Presidenti delle Associazioni territoriali di Confartigianato Imprese Veneto è stata illustrata la situazione di allarme delle imprese dei settori dell'acconciatura e dell'estetica rispetto ai disagi provocati dalla chiusura di tali attività nelle zone rosse, prevista dall'allegato 24 al Dpcm del 2 marzo scorso, nel quale i servizi dei saloni di barbiere e parrucchiere sono stati aggiunti ai servizi dei centri estetici, già esclusi dallo stesso allegato al Dpcm del 3 novembre 2020.
"Al di là dei pesanti danni economici a carico delle imprese, ben 12mila quelle artigiane in Veneto che offrono lavoro a 24.500 addetti – sottolinea Roberto Boschetto, Presidente di Confartigianato Imprese Veneto –, i provvedimenti hanno favorito, fin dalla prima chiusura del marzo dello scorso anno, una pericolosa e ormai ingestibile proliferazione dell'offerta irregolare, agevolata dalla disponibilità di soggetti che, a fronte dell'impennata della richiesta, continuano ad erogare abusivamente al proprio domicilio o in quello del cliente, i servizi preclusi alle imprese".

Premiazioni eccellenza

Una rappresentanza dei 230 giovani lupatotini eccellenti sono stati premiati presso la ex-chiesa di Pozzo. Prima una ventina di giovani che hanno raggiunto il risultato di 100 o 100 con lode nella classe quinta della scuola secondaria di secondo grado, il giorno successivo è stato il momento di un'altra ventina di giovani che hanno ottenuto il risultato di 10 o 10 con lode nella classe terza della scuola secondaria di primo grado.Un momento intenso e ricco di emozione da parte di tutti i presenti. L'amministrazione rinnova i più sinceri complimenti a tutti i giovani che hanno conseguito risultati meritevoli nell'anno scolastico 2019-20.

Bianchini chiede i bagni chimici

San Giovanni Lupatoto dovrebbe dotarsi di bagni chimici. La richiesta arriva dal consigliere comunale del Movimento 5 Stelle, Roberto Bianchini, che ha protocollato il 29 gennaio una mozione che dovrebbe essere discussa in una delle prossime sedute del consiglio comunale. Bianchini sollecita l'approntamento di un piano d'installazione in vari punti del paese di bagni chimici, mirato alla prevenzione in caso di zona arancio o rossa. " In questi casi- spiega- i bar e ristoranti possono fare il servizio d'asporto, ecco perché occorre installarli in vari punti del paese con relativa programmazione di pulizia".

PILLOLE DI SALUTE

D: Cos'è il dito a scatto?

R: E' una comunissima malattia che riguarda in larga misura i tendini flessori delle dita della mano. La manifestazione più frequente è senza dubbio il dolore (di solito puntorio), localizzato solitamente alla base delle dita sul palmo della mano o alla radice del pollice, il più delle volte accompagnato dal caratteristico "scatto" del dito affetto, vale a dire un blocco meccanico più o meno marcato del movimento delle dita in flesso-estensione. Questo spesso obbliga chi ne soffre a trazionare il dito (o le dita) per sbloccarlo e recuperarne il movimento. E' inoltre molto frequente che la patologia sia più evidente al mattino dopo il risveglio ed il dolore associato talvolta sembri risalire lungo il braccio fino al gomito. Molte le cause alla base a partire da infiammazioni dei tendini (tenosinoviti), presenza di anomalie dei tendini, esiti di pregressi traumi digitali, malattie di base quali diabete ed artrite reumatoide. La diagnosi è esclusivamente clinica nella quasi totalità dei casi in quanto i segni e
sintomi sono molto caratteristici. In ogni caso può, in isolati casi dubbi, essere necessaria una semplice ecografia dei tessuti molli della mano per conferma. Il trattamento molto spesso è conservativo, rappresentato nelle forme iniziali da esercizi di stretching

delle dita e piccoli tutori dedicati ed eventualmente da cicli infiltrativi con cortisonici mirati. Solamente nei casi più avanzati può rendersi necessario un piccolo intervento chirurgico, eseguito in anestesia locale, che potrà risolvere il problema definitivamente.

Dott. Filippo Zanotti
Medico Chirurgo Ortopedico
Chirurgia della Mano e Microchirurgia
riceve presso Centro Genesi

Gambacorta dimissionaria

Lo scorso 16 marzo il consigliere comunale di San Giovanni Lupatoto Martina Gambacorta ha rassegnato le dimissioni per motivi personali. "Di certo, se non ci fosse stato lo slittamento ad ottobre delle elezioni amministrative dovuto all'emergenza sanitaria sarei riuscita a concludere il mio mandato, ma purtroppo per questioni puramente personali e private sono costretta a rallentare i miei impegni", spiega. Precisando che "negli ultimi mesi come gruppo civico abbiamo cercato di garantire la giusta forza e rappresentanza in Consiglio comunale con il massimo impegno, ma non nego che è stato un periodo faticoso, che ha portano in me un netto calo di energie. Ed è proprio per mantenere al massimo l'impegno profuso e dimostrato negli anni, in un momento dove l'attività in Consiglio comunale e fuori necessita di massima attenzione e lavoro, proprio nel rispetto e nel modo in cui intendo io il ruolo di Consigliere comunale di opposizione, che ho ritenuto opportuno dimettermi per permettere a chi subentrerà di dedicarsi al massimo all'attività consigliare". L'ormai ex consigliere comunale, cui dovrebbe subentrare Marco Sandri, coglie l'occasione" per ringraziare Remo Taioli per la fiducia riposta in me e per avermi permesso di fare un'esperienza stimolante, il gruppo civico che rappresento che mi ha sempre sostenuto e non ultima Anna Falavigna con cui c'è sempre stata una proficua collaborazione e grande sintonia, dentro e fuori dal Consiglio comunale, che sono sicura porterà avanti il lavoro condiviso negli anni".

Annullato blocco diesel euro 4

L'annunciato blocco straordinario dei diesel euro 4 per tutto il mese di aprile, già deliberato dalla Regione Veneto, viene rinviato. La novità è importante visto che ad inizio mese, la Giunta regionale, aveva deliberato un pacchetto di misure extra per il prossimo triennio, al fine di dare atto al Piano straordinario per la qualità dell'aria, condiviso con le Regioni dell'Accordo Bacino Padano. In primis l'allungamento del periodo delle limitazioni invernali fino a fine aprile, e non più fino al 31 marzo. E ad aprile poi il blocco dei diesel euro 4 anche senza nessuna allerta arancio e rossa, il divieto di combustione all'aperto, l'utilizzo di biomasse per stufe inferiori alle 3 stelle, temperatura massima a 19 gradi in abitazioni e uffici e a 17 all'interno degli edifici industriali e artigianali.

Provvedimenti, alcuni già in vigore e quindi prorogati per un mese, altri rafforzati come per le stufe, che saranno validi dall'1 al 30 aprile. Tranne il blocco euro 4 (veicoli immatricolati dal 1° gennaio 2006 al 1° settembre 2009). Vista l'emergenza sanitaria ancora in corso, varrà, infatti, la deroga già attuata da ottobre 2020 a marzo 2021. Una misura, quella che a Verona interessa 14.109 auto, rinviata quindi al prossimo autunno.

CERCHI IL MEDICO COMPETENTE
PER LA TUA AZIENDA?

PREVENZIONE E SORVEGLIANZA SANITARIA
NEGLI AMBIENTI DI LAVORO

Lo **Studio SMAL**, team di professionisti qualificati in **Medicina del Lavoro**, offre da oltre 30 anni Servizi di Sorveglianza Sanitaria alle Aziende di Verona e Provincia.
In collaborazione con il responsabile interno del Servizio di Prevenzione e Protezione (**R.S.P.P.**) valutiamo tempestivamente i rischi aziendali attuando le misure di tutela per la salute e l'integrità psico-fisica dei lavoratori della tua azienda. Certifichiamo l'idoneità dei lavoratori a svolgere le mansioni assegnate dal Datore di Lavoro.

Consulenza speciale per pandemia e controlli mirati ***COVID-19*** *(Tamponi Rapidi). Disponibilità per prossima campagna vaccinazioni ANTI-COVID in azienda.*

TARIFFARI AGEVOLATI
PER LE AZIENDE DEL TERRITORIO.
INFO E CONTATTI:
045 9251441
info@studiosmal.it

S.M.A.L.
SERVIZI MEDICINA AMBIENTE LAVORO
Piazza Carlo Zinelli, 1 - 37057 S. Giovanni Lupatoto (VR) - E-mail: info@studiosmal.it
Tel. 045.9251441 - Fax 045.8750567 - Part. IVA/C.F. 02171410232

Cappotto, elemento trainante per il Superbonus

Vediamo di approfondire le nostre conoscenze riguardo al "cappotto", uno degli intereventi cosiddetti trainanti sia per quanto riguarda il Condominio che l'abitazione singola. Cerchiamo di saperne di più con l'aiuto dell'Ingegner Nicolò Vincenzi, uno dei termotecnici che per conto di 110Verona effettuano gli studi di fattibilità per identificare quali interventi possono portare al miglioramento di due classi energetiche delle nostre abitazioni, una delle condizioni preliminari previste dalla normativa in vigore per poter accedere alle agevolazioni fiscali.

"Vincenzi, in cosa consiste la posa in opera di un cappotto e in quale misura la posa può contribuire al doppio salto di classe in una abitazione?

"Sostanzialmente la posa di un "cappotto" consiste nell'aggiunta ai muri perimetrali della nostra casa di un rivestimento di materiale ad alta capacità di isolamento termico in grado di ridurre la dispersione verso l'esterno del calore prodotto attraverso l'impianto di riscaldamento. E' uno degli interventi che maggiormente possono risultare decisivi nel raggiungimento del doppio salto di classe energetica in particolare nelle case costruite in periodi dove non c'era una particolare attenzione alla coibentazione energetica in sede di realizzazione dell'abitazione. "

"Uno dei timori che i proprietari possono avere riguardo alla posa del cappotto riguarda la formazione di muffa e condensa all'interno dell'abitazione. Si tratta di timori infondati?"

"Se il cappotto è posato ad opera d'arte, il timore non ha ragione d'essere. Si sente dire che il cappotto non farebbe respirare" il muro e che questo può dare origine a fenomeni di muffa e condensa. In realtà questi inconvenienti possono verificarsi qualora nella posa del cappotto non vengano risolti eventuali presenze dei cosiddetti ponti termici. Uno dei più frequenti riguarda le soglie di marmo che se non ben isolate possono condurre il freddo dall'esterno all'interno e favorire l'insorgere di condense. I nostri installatori, specializzati solo nell'installazione di cappotti, hanno la tecnologia e l'esperienza per evitare questi problemi."

"Ci dica qualcosa riguardo agli spessori dei cappotti"

"Oggi la tecnologia ci mette a disposizione materiali altamente performanti in poco spessore di ingombro, in modo da poter gestire senza particolari problemi l'applicazione in situazioni dove questo può rappresentare un problema. In ogni caso la soluzione finita risulta pressoché invisibile dall'esterno con un'ottimo risultato estetico oltre che funzionale. "

"Con 110 Verona state operando diversi interventi su San Giovanni Lupatoto. E' frequente la richiesta di applicazione del cappotto?"

"Gli interventi più frequenti a cui stiamo lavorando a San Giovanni Lupatoto riguarda la riqualificazione delle tipiche case degli anni '70 e '80 con evidenti problemi di dispersione di calore. In questi casi l'applicazione del cappotto risulta particolarmente efficace per rigenerare la qualità energetica dell'immobile e dare un maggior comfort abitativo con un sensibile risparmio sulle spese di riscaldamento."

110% VERONA

Il Network di Professionisti ed Aziende
al servizio dell'efficientamento energetico di casa tua

è un'iniziativa di Albalab srl - Verona - info@110verona.it - www.110verona.it

Informazione Pubblicitaria

Sparkasse al fianco di privati e imprese con una soluzione completa

Superbonus 110% prime operazioni nel Veronese

L'opportunità diventa realtà: sono già diversi i privati e le imprese a beneficiare dell'offerta completa Sparkasse Superbonus 110%.

A fare il punto è Emanuele Brutti, Direttore della Filiale Sparkasse a San Giovanni Lupatoto:

"La soddisfazione e la fiducia dei nostri clienti sono la nostra forza. Infatti, offriamo un servizio guidato, sviluppato appositamente, tramite una piattaforma web a supporto del cliente, il quale, può caricare le pratiche amministrative necessarie per ottenere il beneficio fiscale, compreso il certificato di conformità. Siamo al fianco dei clienti durante l'intero percorso al fine di garantire oltre al finanziamento dei lavori, la certezza della maturazione del credito."

Come sta andando la richiesta finora?

"C'è un interesse elevatissimo. In particolare registriamo un grande apprezzamento della clientela in riferimento al nostro modello di offerta che prevede di poter accedere alla piattaforma per la gestione della pratica, ottenere linee di credito coerenti con gli impegni finanziari per gli interventi di riqualificazione energetica e di cedere il relativo credito d'imposta a prezzi vantaggiosi."

Qual è il vantaggio più tangibile per il cliente?

"Quanto proposto è un servizio completo che guida nel percorso burocratico fin dai primi adempimenti e certifica passo per passo quanto si sta facendo, in modo tale da arrivare alla conclusione senza commettere errori che potrebbero inficiare l'ottenimento del superbonus con tutto quello che ne consegue.

Credo sia un valore aggiunto non indifferente per i nostri clienti che possono così affrontare la tematica con serenità grazie ad un supporto serio e competente."

È possibile fare un esempio di come Sparkasse sostiene il privato che non dispone di tutta la liquidità necessaria per poter finanziare i lavori previsti dal superbonus?

Emanuele Brutti

"Al cliente privato, ossia persone fisiche e condomini, accordiamo un finanziamento che copre fino al 100% delle spese che sostiene e che generano il relativo credito d'imposta. "

A che prezzo Sparkasse acquista i crediti d'imposta?

"Sempre al cliente privato, il credito d'imposta lo paghiamo 102 euro per ogni 110 euro di credito fiscale ceduto. Invito tutti quelli che vogliono approfondire o richiedere maggiori informazioni a rivolgersi alla nostra filiale."

Ti aspettiamo in filiale!

Sparkasse - Filiale di San Giovanni Lupatoto, Piazza Umberto I°, 101/A, Tel. 045-8753315, e-mail: emanuele.brutti@sparkasse.it www.sparkasse.it

Messaggio pubblicitario con finalità promozionale. Per le condizioni contrattuali ed economiche consultare i fogli informativi pubblicati sul sito e disponibili presso le nostre filiali. La concessione del finanziamento è subordinata all'approvazione da parte della banca.

Accordo dei Geometri col Comune

18 professionisti saranno impegnati per un anno. Quintuplicate le richieste di accesso agli atti negli uffici dell'Edilizia comunale

Il Collegio Geometri di Verona a fianco del Comune di San Giovanni Lupatoto per la digitalizzazione degli atti edilizi. Il grande Comune veronese diventa così il primo della provincia, dopo il capoluogo, ad affidare a un gruppo di geometri professionisti la digitalizzazione dei propri atti edilizi conservati, in formato cartaceo, negli archivi comunali. Il progetto, che prende il via ufficialmente oggi, con la firma del Protocollo di Intesa, si inserisce in una più ampia attività di digitalizzazione avviata dall'Amministrazione per permettere a professionisti e cittadini l'accesso telematico agli atti delle pratiche edilizie. Il Collegio Geometri mette a disposizione della collettività un gruppo di 18 colleghi professionisti che, a turno per un anno, si occuperanno della scansione degli atti conservati negli archivi comunali. L'attività dei geometri sarà realizzata a titolo assolutamente gratuito, e sarà fondamentale per velocizzare l'accesso agli atti delle pratiche edilizie. Questo tipo di richieste, infatti, è aumentata di cinque volte negli ultimi mesi, anche a San Giovanni Lupatoto. A darne impulso sono i cittadini desiderosi di aderire ai bonus per le ristrutturazione, introdotti a livello nazionale."I geometri professionisti – spiega il presidente del Collegio Geometri di Verona Fiorenzo Furlani – si sono messi a disposizione per la scansione delle pratiche edilizie giacenti nell'archivio comunale. Come professionisti, dopo aver rilevato il problema, abbiamo deciso di impegnarci direttamente a favore della collettività. La pandemia ha reso ancora più evidenti le necessità di digitalizzare e sburocratizzare gli archivi delle amministrazioni e noi abbiamo voluto dare il nostro contributo. La risposta dei nostri iscritti è stata ancora una volta straordinaria, per questo voglio ringraziare i colleghi, senza i quali questo progetto non potrebbe essere realizzato. La nostra professionalità e competenza sono sorrette dai valori di condivisione, volontarietà e gratuità che, da sempre, sono parte della nostra categoria professionale". Ogni mercoledì e giovedì, una coppia di professionisti si alternerà supportando il personale nella digitalizzazione

"Un grande gesto di volontariato – sottolinea il sindaco di san Giovanni Lupatoto Attilio Gastaldello – che evidenzia la presenza e la generosità di un Collegio di professionisti che svolge un ruolo fondamentale nell'attività di censimento del patrimonio edilizio. Al Collegio Geometri di Verona rivolgo il ringraziamento profondo della Comunità lupatotina che rappresento per la preziosa collaborazione".

Il business digitale in Accadica, ed è già futuro

Invito agli imprenditori di San Giovanni Lupatoto a partecipare al corso "il mercato del futuro nell'era digitale"

Il mondo sta andando incontro a una serie di stravolgimenti, destinati a cambiare in modo irreversibile come gli individui, le imprese e le istituzioni agiscono e interagiscono tra loro.
La comunicazione diventa, quindi, sempre più rilevante e centrale per il successo competitivo delle imprese, in quanto ha un forte impatto sul posizionamento del brand, sulla brand reputation e brand identity, elementi a loro volta vitali per i conti economici delle imprese. Chi metterà al centro delle proprie strategie la comunicazione, risulterà vincente.
La digitalizzazione è inoltre un fattore imprescindibile per il moderno sviluppo di un'azienda, tuttavia essa risulta difficile da realizzare perché richiede uno sforzo continuo nell'adattarsi ai cambiamenti di mercato e uno studio costante per comprenderne e anticiparne i trend.
Ma cosa si intende nello specifico quando si parla di digitalizzazione aziendale e come si realizza? Digitalizzare un'azienda significa prima di tutto cambiare mentalità, adattando tutti i processi aziendali alle moderne e attuali esigenze imposte dall'era digitale, in cui sono fondamentali velocità d'esecuzione ed efficienza.
Digitalizzarsi permette, attraverso l'uso di strumenti digitali e tecnologie, di comunicare più efficacemente la propria brand identity, organizzare il lavoro e migliorare il proprio business. Questo processo è di fondamentale importanza non solo per le grandi aziende ma soprattutto per le piccole e medie imprese che operano all'interno di un mercato competitivo e in preda a cambiamenti sempre più frequenti.
La maggior parte degli imprenditori italiani sta iniziando a comprendere il ruolo chiave della digitalizzazione, anche grazie agli incentivi statali pensati apposta per favorirla, ma non tutti hanno ben chiaro come realizzarla.
Un aspetto fondamentale per attuare una strategia ditale vincente è la creazione di contenuti efficaci che diano visibilità online alle attività e aumentino, quindi, la brand awareness. Non si tratta più di essere semplicemente presenti online ma di creare una sintonia con l'utente, spingendolo a preferire il proprio prodotto o servizio a quello della concorrenza.
Amo1999, società multibrand fondata nel 1999 con sede a San Giovanni Lupatoto e da sempre impegnata a migliorare la comunicazione suoi clienti, ha dato vita al corso "Il mercato del futuro nell'era digitale". Un corso gratuito, della durata complessiva di 2 ore, nel quale verranno introdotti i principali trend di Digital Business, analizzando le caratteristiche del mondo digitale senza escluderne l'aspetto fiscale.
Prenota il tuo posto al corso scrivendo a info@amo1999.com.

ELLEDUE

ELLEDUE di Novarini L. & C. s.a.s.
Studio di Consulenza Automobilistica Consorziato "Sermetra"
Autorizzazione Provincia n. 45/94
C.F. e P.IVA 0176229 023 5

Da Lunedì a Venerdì dalle 8,30 alle 12,30 e dalle 14,30 alle 18,30

Pratiche auto
Rinnovo, duplicato, conversioni patenti
Revisioni veicoli
Pratiche di collaudo con assistenza e ritiro a domicilio
Trasferimenti di proprietà
Immatricolazioni in tempo reale
Reimmatricolazioni
Radiazioni per esportazioni
Duplicati documenti circolazione
Tasse automobilistiche (bolli) in tempo reale
Visure e certificati Camerali
Visure P.R.A. in tempo reale

Consulenze assicurative
R.C. auto e trasporti
Furto, Incendio
Multirischi per abitazioni e artigiani
Azienda Agricoltura (grandine, r.c, etc.)
Infortuni e malattia
Ramo vita, pensioni

A DISPOSIZIONE IN AGENZIA IL MEDICO

37057 San Giovanni Lupatoto - Raldon (VR) Via Scaiole, 19
Tel. 045 8730341- Fax 045 8739154 - E-mail: novarini@sermetra.it

FINTECH® IMPIANTI

REALIZZAZIONE
E MANUTENZIONE
IMPIANTI ELETTRICI CIVILI
E RETI DATI

Siamo a San Giovanni Lupatoto (VR)
in Via Cesare Battisti, 27/A

Chiamaci allo
045 8753879
o mandaci una mail a
info@fintechimpianti.it

www.fintechimpianti.it

A Raldon fiducia, qualità e professionalità al cliente

Le Botteghe di Raldon Vi danno un caloroso saluto nonostante le difficoltà economiche dovute alla pandemia. E' nostro desiderio vedere l'avvenire con ottimismo. Con queste poche righe desideriamo raccontarvi di noi e della nostra realtà di Raldon, e meglio di noi nessun atro può farlo. Siamo un bel Team di negozi al servizio del paese che offrono tutte le tipologie di prodotti. Alcuni di noi si sono ampliati inserendo nuovi Brand, tutto questo per darVi la merce migliore e sempre all'avanguardia. Dare al cliente Fiducia, Qualità e Professionalità è il nostro motto. Vogliamo che Vi sentiate a vostro agio nel nostro Team "Le Botteghe di Raldon". Sarà un piacere accoglierVi nella nostra realtà di Raldon così potrete toccarla con mano. Venite anche solo per salutarci che sarete i benvenuti.

Le Botteghe di Raldon

Acque Veronesi
Custodi dell'Acqua

SALVAGUARDA L'AMBIENTE:
BEVI ACQUA DEL RUBINETTO

È controllata e sostenibile.
Costa meno, inquina meno.

QUASI 190 MILIONI DI EURO IN INVESTIMENTI NEL QUADRIENNIO 2020/23
Sempre al lavoro per migliorare la qualità e la sicurezza dell'acqua e l'efficienza del servizio

WWW.ACQUEVERONESI.IT

Numero Verde Clienti e URP 800-735300
Numero Verde Guasti 800-734300

Piscine comunali e confusione amministrativa

Nella relazione che accompagna il Documento Unico di Programmazione per il periodo 2021-2023, a pagina 118, si legge che alla società affidataria della gestione dell'impianto natatorio, sarebbe stata consegnata una struttura completamente riqualificata. Nella stessa relazione, a pag. 52 e 53, il Sindaco ci dice che dal 2016 al 2019 questa amministrazione ha fatto ingenti investimenti, tra i quali annovera la riqualificazione del centro natatorio "Garofoli". Ad oggi in realtà sono stati spesi oltre 200.000 euro, senza però riuscire a risolvere tutti i problemi che questo impianto sportivo manifesta da decenni.

Sono queste stesse carenze strutturali che in parte hanno contribuito all'abbandono del centro sportivo da parte della società affidataria. Lo scorso 4 febbraio ho effettuato un sopralluogo presso il centro sportivo Garofoli, accompagnato da funzionari e personale dell'amministrazione. È del tutto evidente che ci sarebbe bisogno di una ristrutturazione globale molto onerosa e che sarebbe stato necessario fare fin da subito un Project financing. Alle mie domande sull'argomento, poste durante la seduta di consiglio comunale per l'approvazione del bilancio, nessuno si è degnato di rispondere, forse perché nel bilancio non ci sono risorse per un rilancio dell'impianto sportivo. Dalle dichiarazioni rilasciate alla stampa però, sembra che il Sindaco e l'assessore abbiano un piano, che non è dato di conoscere. La confusione nella maggioranza, su questo tema, è molta! Il dato di fatto è che una struttura comunale che dovrebbe offrire una serie di servizi alla cittadinanza e non solo, ad oggi è ancora chiusa e lo rimarrà per molto tempo ancora. Io credo ci sia bisogno di un vero progetto di riqualificazione e rinnovamento, a partire da chi si candida ad amministrarci.

Consigliere comunale Innovattiva-Pd
Francesco de Togni

Il covid ha impedito la riapertura

Come ho già avuto modo di spiegare durante il Consiglio comunale sul bilancio svolto il 12 e 13 Marzo (la cui registrazione è disponibile sul sito del Comune e chiunque la può andare a visionare), l'Amministrazione comunale ha investito ingenti risorse fra il 2018 e il 2019 sul centro natatorio "Garofoli"; infatti il centro sportivo era in efficienza ed aperto fino all'11 Marzo 2020, giorno in cui è giunto il primo lock down generale, piccolo dettaglio di cui non tiene conto il Consigliere di opposizione Francesco De Togni nella sua analisi della situazione.

Le norme che si sono susseguite nell'ultimo anno per il contenimento della pandemia di Covid-19 hanno reso di fatto impossibile, anche perché economicamente insostenibile, la riapertura dell'impianto. Ad oggi non si sa ancora quando e con quali regole si potranno riaprire le piscine. E' una grande fortuna, al contrario di quello che scrive De Togni, che l'Amministrazione non si fosse ancora impegnata in progetti costosi e pluriennali che adesso andrebbero profondamente rivisti e modificati alla luce del contesto sociale e sportivo che nell'ultimo anno è cambiato drasticamente. Non appena il quadro normativo si sarà stabilizzato e le regole saranno chiare, sperando di esserci lasciati alle spalle questa pandemia, si attuerà un piano di rilancio del centro natatorio con un nuovo gestore e un esteso ammodernamento della struttura.

Assessore allo sport
Fulvio Sartori

PPT
TECNOLOGIE AMBIENTALI
LABORATORIO DI ANALISI
DEPURAZIONE ACQUE
CHIAMA ORA PER UNA CONSULENZA GRATUITA
Santa Maria di Zevio (VR) - Tel. +39 045 8750339 - info@pptsrl.it - www.pptsrl.it

MACELLERIA · GASTRONOMIA

MACELLERIA DI 1ª QUALITÀ
Marsotto Renzo
MR

MARSOTTO RENZO

Carni venete di 1ª qualità
bovine, suine, polli, tastasal

Salamelle di propria produzione

Pronto a cuocere e gastronomia

SABATO 3 APRILE 2021
ORARIO CONTINUATO
8.00 - 19.30

Buona Pasqua
a tutta la gentile clientela

Piazza G. Falcone, 22 · Pozzo di S. Giovanni Lupatoto (VR) · Tel. e Fax 045 8778134
Orario dal lunedì al sabato: 8,00 - 12,45 · 15,30 - 19,45 · Chiuso: mercoledì pomeriggio

Auguri di Santa Pasqua

Nuove proteste popolari sono in corso in questi giorni a Beirut e in varie città del Libano col diffondersi della notizia che la lira locale ha toccato un nuovo record negativo nello scambio col dollaro statunitense. La lira libanese ha perso più del 90% del suo valore in 18 mesi: nel 2019, 1.500 lire compravano un dollaro, ma oggi ce ne vogliono 15mila. A causa dell'aggravarsi della situazione politica locale in seguito al prolungato stallo nella formazione del governo, alle sanzioni internazionali per il conflitto siriano e alla profonda sfiducia dei mercati, si sta verificando un rialzo dei prezzi da 6 a 8 volte dei beni e dei servizi al consumo, unito a scarsità di elettricità, benzina e di alcuni generi di prima necessità.

La nostra cucina di Damour corre sempre il rischio di dover chiudere a causa dell'aumento improvviso dei costi. Ringraziamo tutti coloro che ci sostengono.

Si chiedono sempre a tutti aiuti e pubblicità, anche per l'acquisto di medicine.

Una nostra volontaria ha cercato invano nei supermercati della zona qualche confezione di latte in polvere per una mamma bisognosa. Allora ha pensato di chiedere ai suoi genitori di poter concedere la metà della confezione che avevano in casa per questa signora, che ha un bambino piccolo. "Quando facciamo questi gesti, - confidava - anche se siamo oppressi dalle difficoltà economiche, ci sentiamo sempre amati da Dio".

La famiglia di questa volontaria, come anche molte famiglie povere che aiutiamo, nonostante la difficoltà ad acquistare il cibo, rimangono fedeli ai tradizionali impegni quaresimali di rinunciare ogni giorno in quaresima alla carne, latticini, dolci, uova e di digiunare sempre dal mattino fino alle 12.

Padre Damiano Puccini

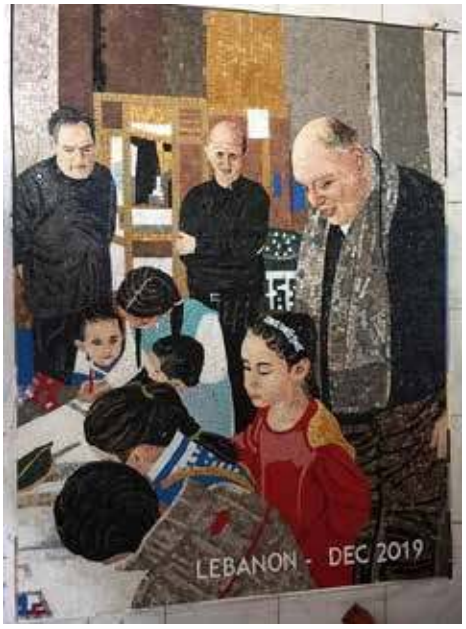

Per testimonianze in Italia
tel 333/5473721.
pdamianolibano@gmail.com;
Per inviare offerte: Bonifico intestato al conto: Oui pour la Vie, presso Unicredit a Cascina (PI). Indirizzo: Rue Mar Elias,35 Damour Lebanon.BIC-Swift: UNCRITM1G05 IBAN: IT94Q0200870951000105404518; dopo invio offerta scrivere il proprio indirizzo e telefono a info@ouipourlavielb.com per confermare il ricevimento dell'offerta. P. Damiano Puccini

FRAME CICLI HA APERTO A POZZO

Vendita ed assistenza bici elettriche e muscolari
Dai più piccini ai più esigenti

FRAME CICLI
VENDITA E ASSISTENZA

LUNEDÌ	CHIUSO	14:30 - 19:30
MARTEDÌ	8:30 - 12:30	15:00 - 19:30
MERCOLEDÌ	8:30 - 12:30	15:00 - 19:30
GIOVEDÌ	8:30 - 12:30	15:00 - 19:30
VENERDÌ	8:30 - 12:30	15:00 - 19:30
SABATO	8:00 - 13:00	15:00 - 18:00
DOMENICA	CHIUSO	

VIA 24 MAGGIO, 32
37057 - POZZO DI S. G. LUPATOTO
VERONA
389 5574677
FRAMECICLI@GMAIL.COM
FRAME CICLI.

Lo Staff De Togni vi augura Buona Pasqua

Vieni a trovarci in totale sicurezza per scoprire le ultime novità

CITROËN

De Togni

CITROËN

www.detogniauto.it **info@detogniauto.it**

Loc. Campagnola di Zevio (Vr) - Tel. 045 545922 - Fax 045 9251835

CENTRO REVISIONI AUTO E MOTO

Quale futuro culturale per il Paese

In questo momento sono apparsi numerosi articoli sui mensili locali sugli spazi che in futuro saranno dedicati alla cultura in centro a S. Giovanni.
Attualmente usufruiamo soltanto di un centro culturale con piccoli spazi per una città che per numero di abitanti è al terzo posto in provincia.
Dagli articoli si percepisce che ancora si discute sul possibile recupero della Pindemonte come biblioteca, come se gli spazi fossero sufficienti per le esigenze del nostro comune. Eppure l'amministrazione comunale aveva annunciato che sarebbe stata disponibile anche la struttura della LIDL come nuova sede della biblioteca e di attività culturali che insieme alla Pindemonte con aule ed altri spazi diventerebbe un polo culturale degno di questo Paese.
Lo spazio, ci auguriamo ex LDL, vista la posizione centrale, risulta l'ideale collocazione per un luogo culturale come la biblioteca, facilmente accessibile anche ai disabili essendo al piano terra e con la possibilità di ricavare sale conferenze soddisfando la necessità di aggregazioni ai gruppi di associazioni molto numerose nel nostro paese, sempre sperando che il bilancio comunale possa sopportare il costo di qualche modifica.

Come cittadini siamo d'accordo nel considerare necessario lo spostamento del supermercato in una zona come la Saifecs, soddisfando tutti i criteri di traffico, con adeguati spazi e parcheggi in una zona facilmente accessibile con opportuna rotonda.
Andrebbe anche a risolvere il problema del passaggio pedonale più congestionato della città, dato in buona parte dal flusso e deflusso dei clienti LIDL che occupano i tre quarti del parcheggio.
L'attuale supermercato è sprovvisto di tutti gli spazi e gli accessori che richiede una tale struttura, come ad esempio la zona carico scarico delle merci, che costringe gli autoarticolati di notevoli dimensioni non solo ad occupare la via laterale di transito, bloccando molto spesso il transito, ma, provocare anche notevoli disagi e pericoli per i pedoni, in quanto la via è sprovvista di marciapiedi.
Viste le nostre osservazioni, chiediamo al Sindaco ed all'amministrazione di tenere in seria considerazione le esigenze che non riguardano solo il quartiere ma l'intero paese.

L. Solari, L. Verzini, G. Zanini, E. Righetti ed altri concittadini

Il Parco di Pontoncello: un tesoro da valorizzare

Il periodo di semi isolamento a cui siamo stati costretti nell'ultimo anno ha consentito ai lupatotini di apprezzare ancora di più questo gioiello naturalistico diventato da qualche anno "parco regionale di interesse locale". Nel corso dell'ultima Amministrazione tanto è stato fatto per renderlo ancora più fruibile, dalla ciclabile delle Risorgive, alla ristrutturazione della "Casa Bombardà" all'accordo raggiunto con Enel Green Power per la passarella. Ora, la prossima sfida è quella, da un lato, di preservare sia la flora e fauna autoctona caratteristica di questa oasi naturalistica ma anche quella di garantire il suo importante e principale ruolo di zona golenale (una sorta di valvola di sfogo delle piene dell'Adige), provvidenziale per eventi atmosferici estremi a cui purtroppo ci siamo abituati a causa del cambiamento climatico. Ritengo che la stretta collaborazione con i Comuni di San Martino Buon Albergo e Zevio ma anche con Verona (anche se non rientra strettamente all'interno dell'area di delimitazione del Parco di Pontoncello, ma ritengo essere una prosecuzione naturale dello stesso) debba essere ancor più rafforzata per una maggior valorizzazione di questo polmone verde. Abbiamo in mente una gestione economica unitaria intercomunale ancora più organizzata rispetto ad oggi per arrivare a realizzare progetti di valorizzazione come: installazione di aree attrezzate per pic-nic, aree fitness outdoor, installazione di staccionate e piccole sculture in legno magari utilizzando gli stessi alberi caduti a causa dei violenti fenomeni atmosferici, ulteriore piantumazione di alberi nelle zone più soleggiate, creazione di diversi percorsi/sentieri tracciati per andare incontro alle diverse esigenze ciclopedonali.

Yuri Fanini – coordinatore di Forza Italia per San Giovanni Lupatoto

Flashmob rinviato a domenica 25 aprile

La Commissione Pari Opportunità, aveva previsto un flashmob in data 21 marzo quale primo giorno di primavera emblema di nuovi germogli e colori, come simbolo di una ripresa dopo l'inverno e dopo questo lungo periodo di restrizioni, ma non è stato possibile. A causa delle nuove disposizioni che limitano la possibilità di incontrarsi in suolo pubblico anche all'aperto, la Commissione ha sospeso l'evento e lo ripropone per domenica 25 aprile alle ore 10.30 sotto la Torre dell'Acquedotto.

BERNARDI

Ristrutturazione e finiture di interni

Demolizione del vecchio bagno, rifacimento impianti, fornitura e posa pavimenti e rivestimenti, sanitari e rubinetteria, box doccia, tinteggiatura pareti.

8.500 EURO TUTTO COMPRESO

con possibilità dell'agevolazione fiscale del 50% sulle ritrutturazioni

Via ragazzi del 99' N° 16 - 37057 San Giovanni Lupatoto VR
Tel: + 39 345 1422546
Email: costruzioni.bernardi@gmail.com

Fammi ballare, libro di Enrico Sacchetto

È uscito nelle librerie "Fammi ballare", il nuovo libro dello scrittore veronese Enrico Sacchetto. Il libro racconta di quanto la vita ci riservi sorprese, anche quando sembra che le cose vadano nel peggiore dei modi. "Fammi ballare" è una storia d'amore che travolge Sabrina e Giacomo, ognuno di loro impreparati ai cambiamenti che l'incontro con l'anima gemella può generare. L'amore e la felicità hanno bisogno di trovarci pronti ma soprattutto coraggiosi di fronte alle scelte che ci chiedono di fare. Sabrina, nonostante un grave incidente, continua a lavorare nella sua sala da tè. Giacomo scrive storie per bambini. È proprio l'arrivo di Giacomo che scompiglia ancora la vita di Sabrina, questa volta facendole battere forte il cuore. Sacchetto utilizza la storia di Sabrina e Giacomo per raccontare l'amore nell'età adulta, quando le abitudini sono spesso già radicate e difficili da scardinare e quando la rassegnazione ad una vita senza anima gemella ci rende più impermeabili all'amore degli altri. L'autore si divide tra lavoro e scrittura. Dopo aver tenuto le sue opere chiuse nel cassetto, da qualche anno ha iniziato a pubblicare i suoi scritti. Curioso il suo esordio nella scrittura, avvenuto con la pubblicazione di un libro di fiabe intitolato "Fiabe per tutto l'anno". L'idea è stata quella di scrivere una fiaba per ogni mese dell'anno ricordando tutte quelle lette di persona alla figlia quand'era ancora piccola. L'edizione è stata anche impreziosita da 12 disegni, uno per ogni fiaba. Ed è altrettanto curioso che nel suo nuovo libro uno dei personaggi sia proprio uno scrittore di fiabe. Entrambe le opere sono acquistabili presso le librerie Rancan in Via Altichiero 76 a Zevio e Il Minotauro in Via Cappello 35 a Verona oppure online sui siti Feltrinelli, Mondadori e Amazon.

Ci sto? Affare fatica

Il progetto "Ci sto? Affare fatica" offre la possibilità ai ragazzi tra i 14 e i 19 anni, di fare un'esperienza lavorativa estiva di una settimana, per la manutenzione dei beni comunali, ricevendo in cambio il "buono fatica", ossia un buono spesa del valore di 50 euro. Iniziato, nel 2019, è continuato nel 2020, nonostante il Covid. Per l'anno in corso si aggiunge l'incertezza del contributo della Fondazione Cariverona, ma l'Amministrazione comunale ha ritenuto di proporlo in ogni caso.Nell'estate del 2019, sono stati coinvolti 70 adolescenti, tra ragazze e ragazzi, suddivisi in 7 gruppi, per effettuare lavori di tinteggiatura di cancellate di scuole e parchi. Nell'anno 2020, dato l'aumento delle richieste, l'Amministrazione ha contribuito con un ulteriore finanziamento per ampliare il numero dei gruppi. Infatti, rispetto all'anno precedente, sono strati coinvolti ben 90 adolescenti, suddivisi in 9 gruppi. La valenza della proposta, sia per il particolare momento, che per la delicatezza della fascia d'età, ha spinto l'Amministrazione a rinnovare il progetto anche per il prossimo biennio, deliberando l'indirizzo per gli uffici di realizzare l'iniziativa individuando le risorse necessarie ad assicurare la partecipazione del maggior numero possibile di gruppi, soddisfacendo in tal modo tutte le richieste che arriveranno. "Tutto lascia credere che le domande di partecipazione dei nostri adolescenti saranno quest'anno ancora più numerose che nelle precedenti edizioni dell'iniziativa, che riveste una grandissima valenza sociale ed educativa – interviene il Sindaco Attilio Gastaldello – L'Amministrazione è convinta che il progetto costituisca una preziosa occasione di crescita per i ragazzi coinvolti, per le famiglie e per tutto il territorio."

I Anniversario

Gabriele Fantin
(Mario)

Ci hai insegnato tante cose, tranne come vivere senza di te... Ci manchi tanto.

Lucia, Susanna, Roberto, Martina e Matteo Fabio.

20/4/2020 20/4/2021

III Anniversario

Annalisa Lo Presti

Grazie dell'infinito amore e del sorriso che ci hai donato.

I tuoi cari

11/4/2018 - 11/4/2021

Slitta il passaggio al mercato libero

Per Lupatotina Gas e Luce superati i 10.000 contratti di energia elettrica

E' stato nuovamente rinviato il passaggio al mercato libero dell'energia. Un emendamento al Decreto Milleproroghe ha infatti spostato al primo gennaio 2023 la fine del mercato tutelato di luce e gas. La notizia è stata accolta con favore dal presidente di Adiconsum Verona, Davide Cecchinato, che ci tiene a sottolineare come sia " positiva per tutti quei cittadini che, non avendo scelto di passare al mercato libero, rischiavano che la propria utenza venisse assegnata all'asta. Nel mercato tutelato, infatti, la fornitura ha condizioni economiche e contrattuali regolate dall'Autorità di Regolamentazione per Energia Reti e Ambienti (ARERA). Nel medio e lungo periodo i prezzi della maggior tutela sono più convenienti e le condizioni contrattuali più favorevoli di quelle del mercato libero. Auspichiamo pertanto che la maggior tutela venga mantenuta anche ben oltre il 2023 a garanzia di quei consumatori che non sono in grado di orientarsi consapevolmente nel mercato libero". Ricordiamo infatti che nel mercato libero le condizioni economiche e contrattuali sono decise da ogni singolo fornitore ed il consumatore può liberamente decidere se aderirvi o meno. "I nostri clienti che sono passati al mercato libero non dovranno sottoscrivere alcun nuovo contratto", spiega l'amministratore unico di Lupatotina Gas e Luce Loriano Tomelleri. " Quelli che invece sono rimasti nel mercato tutelato dovranno i scegliere con quale operatore sottoscrivere il contratto entro il 31 dicembre 2022 salvo naturalmente nuove proroghe". Ancora una volta Tomelleri denuncia come il passaggio al mercato libero venga utilizzato da qualche operatore per cercare di attirare la clientela in maniera scorretta:" Purtroppo continuano ad arrivare le segnalazioni di persone che suonano i campanelli delle abitazioni spacciandosi per nostri operatori. Come sempre il consiglio è di avvertire i nostri uffici e le autorità competenti".

Loriano Tomelleri e Davide Cecchinato

Da segnalare nel frattempo che Lupatotina Gas e Luce ha superato i 14.000 contratti per il gas e i 10.000 per l'energia elettrica. "Un dato, quest'ultimo in particolare, che ci riempie di grande soddisfazione poiché raggiunto in poco tempo", commenta soddisfatto Tomelleri. "D'altra parte la nostra clientela apprezza il servizio che siamo in grado di offrire grazie al contatto diretto e non telefonando a casa, così come le tariffe che sono tra le più convenienti a livello nazionale così come riportato sull'apposito portale delle offerte PO".

Lupatotina Gas e Luce

Nel mercato libero fidati di noi
Scegli la nostra squadra
Serietà, bollette chiare, prezzi convenienti

I nostri sportelli a Verona
- San Giovanni Lupatoto, Via San Sebastiano, 6 (dal Lunedì al Sabato dalle 9 alle 12 e il Martedì dalle 9 alle 16)
- Buttapietra, Via Cavour, 9 (il Lunedì e il Venerdì dalle 9 alle 13)
- Raldon, Via Croce,2 (il Mercoledì dalle 9 alle 12)
- Ronco All'Adige, Piazza Garibaldi, 22 (il martedì ed il giovedì dalle 9 alle 13)
- Bussolengo, P.zza XXVI Aprile, 12 (il Lunedì, Martedì, Venerdì dalle 9 alle 13 - il Mercoledì dalle 9 alle 13 e dalle 14:30 alle 17 - il Giovedì dalle 8:30 alle 13:30 - il Sabato dalle 9 alle 12:30)

Tel. 0458753215
www.lupatotinagas.it
nr. verde 800 833 315

Fondazione Arena conferma il Festival 2021

Fondazione Arena conferma per il Festival 2021 la forte volontà di realizzare la propria programmazione, nel segno condiviso di una rinascita che coinvolga l'intera città, e propone un calendario con regie e allestimenti scenografici, grandiosi e immateriali, a conferma della spettacolare tradizione dell'Arena, e che solo l'Arena può permettersi di creare, ma completamente. Con grande attenzione al pubblico areniano, che da un anno dimostra il proprio affetto al Festival continuando ad acquistare i biglietti del Festival 2021 con numeri già oggi importanti. Rimangono invariati i cast di Cavalleria rusticana e Pagliacci, Aida, Nabucco, Traviata, Turandot, Requiem di Verdi, Domingo Opera Night, Roberto Bolle and Friends, Jonas Kaufmann Gala Event e della Nona Sinfonia di Beethov. Il [MB1]palco tornerà dunque nella sua posizione originaria e le nuove tecnologie si integreranno nella tradizione degli storici ed iconici allestimenti che da oltre cento anni hanno reso l'opera in Arena unica in tutto il mondo: una rivoluzione estetica e drammaturgica che tutelerà artisti e tecnici da ogni rischio, consentendo comunque la spettacolarità e la grandiosità che da sempre il pubblico cerca in Arena. Il Sindaco e Presidente di Fondazione Arena, Federico Sboarina: "Siamo molto orgogliosi di presentare la stagione 2021 del Festival lirico, un risultato per il quale devo ringraziare tutto il management di Fondazione Arena e i componenti del Consiglio di indirizzo. Durante questo lungo e complicato inverno non abbiamo mai smesso di lavorare, nonostante le incertezze economiche ed organizzative". Il Sovrintendente e Direttore Artistico Cecilia Gasdia ricapitola così le lunghe riflessioni ed azioni dell'ultimo anno: "Il primo pensiero di questi ultimi, difficilissimi 13 mesi è stata la tutela della cultura, della musica, dell'arte, del Teatro, dell'immagine dell'Arena nel mondo e del lavoro, sia dei dipendenti di Fondazione Arena che della grande comunità di artisti, liberi professionisti, che sono il più grande patrimonio di ogni teatro nel mondo".

Con la primavera è arrivato il vaccino per gli anziani

E' arrivata la primavera, ma dovremmo trascorrere la Pasqua 2021 in zona rossa, potremo andare a messa con l'autocertificazione e in una chiesa vicino a casa. Così prevede l'ultimo decreto varato nei giorni scorsi. Per i riti di Pasqua, la Confederazione Episcopale Italiana ha invitato i fedeli a partecipare alla celebrazione in presenza nel rispetto rigoroso delle norme anti contagio.
La notizia positiva è che è in pieno svolgimento la campagna vaccinale per gli anziani. Ricordiamo a tutti e a tutte l'importanza del vaccino per la nostra salute e per quella delle persone a noi vicine.
Nel frattempo, in attesa di essere vaccinati, continuiamo a seguire sempre le misure di protezione personale indicate dal Ministero della Salute. Indossiamo le mascherine, manteniamo il distanziamento, laviamoci frequentemente le mani, evitiamo il contatto con le mani di occhi, naso e bocca ed evitiamo (purtroppo) baci, abbracci e strette di mano. Non dobbiamo avere paura, ma dobbiamo continuare a rispettare le norme sanitarie.
In questi giorni, anche se con un po' di ritardo, ci è stata confermata la possibilità di poter svolgere – per cure termali – il soggiorno ad Abano Terme. Le famiglie Galtarossa e Bordin, titolari dell'Hotel Milano, ci aspettano con la tradizionale cordialità e ospitalità e con tutte le attenzioni da parte del personale dall' 11 al 18 aprile 2021.

L'ASALUP con grande speranza e ottimismo per il futuro ha preparato il calendario delle vacanze estive. Queste le date, Covid 19 permettendo, dei soggiorni al mare a Villamarina di Cesenatico presso gli Hotel Adria e Carducci:

1^ turno dal 20 giugno al 4 luglio 2021
2^ turno dal 4 luglio al 18 luglio 2021
3^ turno dal 18 luglio al 1 agosto 2021
4^ turno dal 25 agosto al 8 settembre 2021

Buona Pasqua a tutte e a tutti!

Per informazioni:
telefonare a Maria Rosa
045 8321364 – 320 7814947
Carla Ebert 045 8753785

Sostegno psicologico col progetto "Ti ascolto"

L'Amministrazione comunale di San Giovanni Lupatoto, nell'ambito del proprio progetto 'Solidarietà nell'Emergenza', ha avviato un servizio gratuito di ascolto e sostegno psicologico per persone sole e fragili, per minori e genitori che si trovino in difficoltà a causa delle conseguenze dell'emergenza sanitaria.Questo servizio, denominato 'Ti Ascolto', è svolto in collaborazione con psicologi e personale esperto di varie associazioni che hanno aderito al progetto comunale ed è a disposizione di coloro che sono in difficoltà a causa dell'isolamento sociale ed allo stress determinato dall'emergenza epidemica da Covid-19. L'Associazione "Alzheimer Italia – Verona" ha messo a disposizione alcune psicologhe per un servizio di ascolto e sostegno psicologico per le persone sole e fragili, senza una rete di parenti ed amici, e che si trovano in difficoltà a causa dell'emergenza sanitaria in atto, costretti nel faticoso percorso di accettazione ed elaborazione del rischio legato alla contrazione della malattia, oltre alle inevitabili conseguente psicologiche determinate dal rispetto delle restrizioni personali, imposte dalla necessità di contenere la diffusione del virus. Le persone che avessero bisogno del sostegno possono chiamare in Comune, tutti i lunedì, martedì e giovedì dalle ore 8.30 alle 10.30, al numero di telefono 045 8290299. I cittadini saranno poi ricontattati telefonicamente direttamente dalle psicologhe.

L'ASSOCIAZIONE PENSIONATI IL QUADRIFOGLIO AUGURA A TUTTI UNA SERENA PASQUA

È arrivata la nuova versione di “100% Riciclo – ESA-Com”

Si tratta dell’app di servizi online nata a supporto degli utenti

Dal mese di febbraio sui dispositivi con sistema operativo iOS (Apple) e Android è possibile scaricare online la versione 2.0 di “100% Riciclo – ESA-Com ”. Si tratta l’applicazione ideata da ESA-Com spa, la società che occupa del servizio di raccolta differenziata in 22 Comuni del Consorzio di Bacino Verona Sud, per aiutare cittadini ed esercizi commerciali a gestire la raccolta differenziata in tutti i suoi aspetti e che tra i suoi obiettivi si propone di far raggiungere i massimi traguardi possibili in termini di percentuale di rifiuti differenziati.

Oltre ad un restyling grafico, utile a rendere l’app maggiormente accessibile e facile da navigare, “100% Riciclo – ESA-Com” offrirà, come sempre, una vasta serie di risposte e servizi a numerosi quesiti degli utenti.

La novità principale è che anche sull’applicazione sarà disponibile lo “Sportello online”, già presente sul sito www.esacom.it a cui sarà possibile accedere tramite i propri dati personali. Grazie a questo servizio gli utenti avranno a portata di click oltre all’anagrafica, le principali informazioni sui contratti: contenitori in dotazione, svuotamenti effettuati, fatture emesse con la possibilità di stamparle e stato dei pagamenti. Il servizio è attivo in tutti i Comuni ESA-Com con la sola eccezione, al momento, di San Giovanni Lupatoto e Bevilacqua.

Inoltre, con “100% Riciclo – ESA-Com” si potrà:

- Scoprire come differenziare un singolo rifiuto o una categoria di rifiuti.
- Capire come è organizzata la raccolta differenziata dei rifiuti nel tuo Comune.
- Avere sempre a portata di mano il calendario della raccolta porta a porta e gli orari di apertura dei centri di raccolta.
- Configurare e ricevere notifiche quotidiane riguardanti la raccolta porta a porta del giorno seguente.
- Ricevere tutte queste informazioni in modo personalizzato in base alla tua frazione di residenza e alla tipologia di utenza (domestica, non domestica).
- Gestire diversi profili di raccolta (quella personale, quella della propria azienda, quella di un parente) e poter passare facilmente da un profilo all’altro.
- Reperire tutte le informazioni necessarie all’attivazione del servizio di raccolta rifiuti nel caso di positività riscontrata al Covid-19.

«Grazie all’app rinnovata», afferma il presidente di ESA-Com Maurizio Lorenzetti, «gli utenti potranno trovare con facilità numerose informazioni e soprattutto avranno la possibilità di risolvere in breve tempo qualsiasi situazione potendo al contempo tenere sempre monitorato il servizio». «Da anni », aggiunge il direttore di ESA-Com Maurizio Barbati, «investiamo anche sul lato tecnologico della raccolta rifiuti per dare servizi sempre più efficienti agli utenti e con quest’app facciamo certamente un ulteriore passo in avanti».

Chi è già in possesso dell’app “100% Riciclo ESA-Com” sul proprio dispositivo nella maggior parte dei casi non dovrà far nulla poiché l’aggiornamento sarà automatico. Se ciò non avverrà basterà eseguirlo manualmente tramite App Store (Apple) o Google Play (Android).

ESA-Com
Eco Servizi Ambientali Comunali SpA

Appaltati i lavori al Battistoni

Un'azienda di Casalserugo si è aggiudicata l'appalto per i lavori di rifacimento del manto, da naturale a sintetico, dell'impianto Battistoni, oltre alla realizzazione dell'impianto di illuminazione. In totale erano state 23 le aziende che avevano partecipato. I lavori sono stati aggiudicati con un ribasso del 12.70% per un importo complessivo di 428.405 oltre IVA.

"Adesso che si è conclusa la fase della gara d'appalto, che è risultata essere piuttosto complessa e qui colgo l'occasione per ringraziare gli uffici che hanno svolto un lavoro magnifico, attendiamo la firma del contratto entro il mese di marzo e l'inizio dei lavori in aprile", spiega l'assessore allo sport Fulvio Sartori. Precisando che" ll cantiere avrà una durata massima di 120 giorni ma pensiamo di finire prima del limite. Sicuramente il campo sarà finito per settembre per l'inizio dei campionati".

Per quanto riguarda la qualità del manto e le caratteristiche dell'impianto di illuminazione, Sartori precisa che "sarà posato uno dei migliori prodotti disponibili sul mercato con un'intaso naturale al 100%, dimostrazione della continua attenzione alle tematiche ambientali. L'impianto di illuminazione, che è stata la parte del progetto più ostica per la ristrettezza degli spazi attorno al campo principale dello Stadio Battistoni, utilizzerà tecnologia LED ed è studiato per limitare al massimo l'inquinamento luminoso e garantire l'omogeneità della luce su tutto il terreno di gioco".

Volley Under19, debutto Gemini il 6 aprile

Ancora una volta, a causa della pandemia, la Fipav Verona ha ritenuto opportuno sospendere i campionati a livello nazionale, fino al 6 aprile 2021

Le squadre del Gemini Volley under 19 e under 13, iscritte ai rispettivi campionati, dopo mesi di preparazione in palestra, devono attendere ancora per confrontarsi con le avversarie. Per quanto riguarda l'under 19, la prima partita è in programma giovedì 8 aprile contro la Tecnovap Volley 88 a Pescantina. Per quanto riguarda l'under 13, la Federazione non ha ancora comunicato le date di inizio campionato. Tutte le atlete comunque continuano gli allenamenti rispettando tutti i protocolli Fipav.

Questa la rosa Under 19: Beatrice Rizzi, Erika Marini, Silvia Bendinelli, Rebecca Anselmi, Giorgia Faccioli, Virginia Sinigaglia, Dalila Grossule, Valentina Salà, Veronica Noris, Giorgia Innane, Francesca Brigati, Giorgia Bonaldi, Silvia Busti, Matilde Mazzarella, Isabella Smeraldi, Sofia Campanella. Allenatore Stefano Cavicchia, vice allenatore Angelo Smeraldi, dirigente Marco Noris.

TT San Pancrazio ai campionati nazionale veterani

Appuntamento al Palalupatotina il 2 maggio per il secondo concentramento del giorno C che vede impegnata la compagine veronese Dopo la serie B2 maschile e le qualificazioni regionali alla Coppa Italia, per il TT San Pancrazio tornano in campo anche i veterani impegnati nel campionato nazionale a squadre di serie B. La compagine di tennistavolo veronese, che dalla passata stagione è di casa a San Giovanni Lupatoto, è stata inserita nel girone C, composto da 6 squadre che si affronteranno in due concentramenti in programma il 25 aprile a Mazzano, in provincia di Brescia, e il 2 maggio al Palalupatotina di San Giovanni Lupatoto. A difendere i colori del TT San Pancrazio, per la prima volta iscritto a questa competizione, saranno Riccardo Bersan, Maurizio Ciacciarelli, Corrado Crivellaro, Stefano Lonardi e Tommaso Marzano, guidati come sempre in panchina dall'allenatore Alberto Pascolini. "È una bella occasione per i nostri atleti per tornare alle competizioni, – racconta il presidente della società, il lupatotino Davide Caiani – dopo un anno agonistico in cui anche il tennistavolo è stato duramente colpito dalla pandemia. La speranza è che per il 2 maggio, quando ospiteremo la competizione a San Giovanni Lupatoto, potremmo aprire la palestra anche al pubblico per permettere a sempre più persone di avvicinarsi a questo splendido sport".

RP82 Racing Team scalda i motori

Un Team lupatotino al via al prossimo Campionato Italiano Velocità

I semafori sono ancora spenti, ma si lavora duro dietro le quinte della nuova squadra RP82 Racing Team, realtà lupatotina che correrà il prossimo Campionato Italiano Velocità.
Semafori che si accenderanno sulla griglia di partenza al Circuito del Mugello il weekend del 9 maggio per la prima gara stagionale. Una stagione 2021 che vedrà il seguente calendario: 9 maggio Mugello; 6 giugno Vallelunga; 25 luglio Misano; 22 agosto Mugello; 26 settembre Misano.
RP82 Racing Team è una nuova squadra, ma al suo interno può vantare piloti e collaboratori di una certa esperienza. I centauri per la stagione 2021 saranno: Roberto Perlini, Emanuele Lovato, Loris Simeoni, Alessandro Reggiani e Matteo De Fatti con una preziosa Wild Card per la gara del 22 agosto al Mugello.
«RP82 Racing Team nasce da un percorso molto lungo, fatto di partenze, cadute, ripartenze, sogni e tanta passione, perché senza la passione per questo sport non si va da nessuna parte. Siamo un Team esperto, dove valori come gruppo ed amicizia sono fondamentali. Quest'anno avremo dei piloti alla prima esperienza ufficiale, è bellissimo condividere l'esperienza e mettersi a disposizione degli altri» commenta il Presidente e pilota Roberto Perlini. «Un ringraziamento particolare è doveroso per papà Oscar, vero e proprio mentore con cui ho potuto sviluppare e crescere la passione per le moto – continua Roberto Perlini – Per un Team dedicato al mondo dei motori sono fondamentali gli amici, gli sponsor e tutte quelle realtà che possono sostenerci. Le informazioni sulle nostre gare potete trovarle al nuovissimo sito internet www.rp82racingteam.it progetto web realizzato e condiviso insieme all'agenzia di comunicazione e grafica Madsite.eu».
In bocca al lupo per RP82 Racing Team e questa nuova stagione alle porte!!

Il parcheggio "Centro" diventa ticketless

A Verona si accende "Camera Park": una nuova tecnologia firmata EasyPark grazie alla quale accesso, uscita e pagamento del parcheggio avvengono in modo completamente automatico, con il solo riconoscimento della targa, senza la necessità di ritirare ticket, né recarsi alle casse EasyPark, presente da anni in città per trovare e pagare la sosta su strisce blu in strada, è quindi ora attiva anche nel Parcheggio automatizzato multipiano gestito da AMT di Via Campo Marzo, all'Ex Gasometro, aperto 24 ore su 24 e dotato di 439 posti a pagamento su 2 livelli interrati.
La modalità di utilizzo del servizio è estremamente facile ed è fruibile solo per chi ha sul proprio cellulare la App di EasyPark. Gli utenti che hanno scaricato l'app EasyPark possono attivare la funzionalità "CameraPark" disponibile nell'app. Potranno poi comodamente accedere al Parcheggio Centro (e a tutti i parcheggi abilitati EasyPark in Italia ed Europa). La sosta si disattiverà automaticamente all'uscita dallo stesso, senza doverla chiuderla tramite smartphone.
Cartelli informativi sul funzionamento del servizio sono presenti all'ingresso del Parcheggio stesso.

I nostri cari

Alle ore 16,00 del giorno 20 marzo, è mancato all'affetto dei suoi cari

Antonio Marcheluzzo

di anni 80

L'annunciano addolorati la moglie Primarosa, i figli Andrea con Monica, Alberto con Samantha, gli adorati nipoti Leonardo, Filippo, e parenti tutti.

San Giovanni Lupatoto, 22 marzo 2021

Il giorno 19 marzo, è mancata all'affetto dei suoi cari

Maria Teresa Merzari ved. Fabbri

di anni 87

Il tuo sorriso e la tua gentilezza saranno il nostro faro. Simona, Alfredo, Massimo, Elisabetta, Rachele e Gabriele.

San Giovanni Lupatoto, 19 marzo 2021

Il giorno 18 marzo, è mancato all'affetto dei suoi cari

Giuseppe Burati

di anni 74

L'annunciano addolorati la moglie Mariella, le figlie Francesca con Giampietro, Anna con Pietro, i cari nipoti Andrea e Achille, la sorella Antonietta, il fratello Bruno ed i parenti tutti.

San Giovanni Lupatoto, 19 marzo 2021

Alle ore 10,40 del giorno 18 marzo, è mancato all'affetto dei suoi cari

Giuseppe Cazzaniga

di anni 58

L'annunciano addolorati la moglie Nadia, i figli Davide e Francesca, il fratello Lucio, la suocera Maria con Ricchetto, i cognati, i nipoti ed i parenti tutti.

Pozzo, 18 marzo 2021

Alle ore 15,00 del giorno 17 marzo, è mancato all'affetto dei suoi cari

Angelo Venturelli (Marcello)

di anni 77

L'annunciano addolorati la moglie Isabella, i figli Elena, Valeria con Fabio, Luca con Martina, Elisa, i nipoti Zeno e Alessandro ed i parenti tutti.

Pozzo, 17 marzo 2021

Alle ore 1,30 del giorno 16 marzo, è mancato all'affetto dei suoi cari

Luigi Pasetto

di anni 96

L'annunciano addolorati i figli Nedda, Luca con Miria, le nipoti Benedetta, Annachiara e Francesca, la sorella Giovanna e parenti tutti.

Raldon, 16 marzo 2021

Alle ore 12,55 del giorno 17 marzo, è mancato all'affetto dei suoi cari

Fiorello Lucchi

di anni 74

L'annunciano addolorati la moglie Santina, i figli Sebastiano con Laura, Anna con Stefano, Marco, i nipoti Alice, Giacomo, la sorella Carla con Renzo e parenti tutti.

Pozzo, 17 marzo 2021

Alle ore 16,00 del giorno 16 marzo, è mancata all'affetto dei suoi cari

Mariella Marzotto in Penitenti

di anni 62

L'annunciano addolorati il marito Rodolfo, il figlio Enrico con Elisa, la mamma Dina, il papà Giorgio e la sorella Milena.

San Giovanni Lupatoto, 16 marzo 2021

Alle ore 9,00 del giorno 12 marzo, è mancata all'affetto dei suoi cari

Nerina Cacciatori ved. Santini

di anni 87

L'annunciano addolorati i figli Emanuele e Tiziano, i nipoti Veronica e Sebastiano, la sorella Irma e parenti tutti.

San Giovanni Lupatoto, 12 marzo 2021

Alle ore 13,30 del giorno 10 marzo, è mancata all'affetto dei suoi cari

Elda Diazzi ved. Tosi

di anni 89

L'annunciano addolorati la figlia Paola, la nipote Sara, la sorella Giuliana con Alfonso, il fratello Vittorio con Fiorenza, nipoti e parenti tutti.

San Giovanni Lupatoto, 10 marzo 2021

Alle ore 23,30 del giorno 8 marzo, è mancato all'affetto dei suoi cari

Giannantonio Righetti

di anni 83

L'annunciano addolorati la moglie Carla, i figli Susanna, Paola, Nicola con Mara, il nipote Paolo, la sorella Maria Grazia e parenti tutti.

San Giovanni Lupatoto, 8 marzo 2021

Il giorno 5 marzo, è mancata all'affetto dei suoi cari

Edda Murari ved. Perlini

di anni 86

L'annunciano addolorati il figlio Marco con Annamaria, la sorella Attilia con Antonio, la cognata Maria Rosa, i nipoti ed i parenti tutti.

San Giovanni Lupatoto, 5 marzo 2021

« Si è ricongiunto con la sua amata Lidia»
Alle ore 19,00 del giorno 4 marzo, è mancato all'affetto dei suoi cari

Corrado Poli

di anni 93

L'annunciano addolorati i figli Mauro con Mariagrazia, Davide con Erica, Pietro con Angela, i nipoti, i pronipoti, il fratello Roberto e parenti tutti.

San Giovanni Lupatoto, 4 marzo 2021

Improvvisamente è mancata

Patrizia Faccincani ved. Squaranti

di anni 67

L'annunciano addolorati i cognati, i cugini e parenti tutti.

San Giovanni Lupatoto, 26 febbraio 2021

Alle ore 10,00 del giorno 24 febbraio, è mancata all'affetto dei suoi cari

Carolina Cappelletti ved. Florio

di anni 96

L'annunciano addolorati le figlie Silvana con Giuseppe, Daniela con Massimo, Bruna con Gianni, i nipoti, i pronipoti ed i parenti tutti.

San Giovanni Lupatoto, 24 febbraio 2021

Alle ore 11,00 del giorno 22 febbraio, è mancata all'affetto dei suoi cari

Lucia De Flaviis in Novelli

di anni 64

L'annunciano addolorati il marito Gianfranco, la figlia Veronica, la sorella Silvana con Lino, il fratello Bruno, i cognati, i nipoti, i cugini ed i parenti tutti.

Raldon, 22 febbraio 2021

BOSCHIAVO · BOSCHIAVO ·

ONORANZE FUNEBRI

PAOLO E GRAZIANO BOSCHIAVO
San Giovanni Lupatoto - 045/545181
Raldon - 045/8732228 Zevio - 045/7850615

MARMI RIZZARDI
di RIZZARDI GIORGIO & C. s.n.c.

LAPIDI - LOCULI - MONUMENTI E LAVORAZIONE ARTISTICA

Via C. Alberto, 34 - 37057 S. Giovanni Lupatoto (VR)
Tel./Fax Lab. 045 548847 - Ab. 045 546467-9250232
P. IVA 02371510237

PASQUA?

CI PENSA PORTO MANCINO!

STRUDEL DI VERDURE
su vellutata di formaggi

RISOTTO
ai carciofi e ricotta

ROLLE' DI CRESPELLE ALLA MEDITERRANEA
(Pomodoro, Bufala e origano)

ARROSTO DI VITELLO FARCITO
ai pistacchi con caponata di verdura.
VEGETARIANO? formaggi e gustose verdure!

TORTA DI RICOTTA
con fiori d'arancio e gocce di cioccolato

25 euro

045-4642478
O COMODAMENTE ONLINE
INQUADRANDO IL QR CODE!!

ACCETTIAMO ORDINI FINO AL 1 APRILE

Consegneremo **Sabato 3 Aprile** dalle 11:00 alle 15:00 a temperatura da frigo,
troverete istruzioni chiare e molto semplici dentro il vostro ordine (+2 euro).
Ritiri tu? Sabato 3 dalle 17.00 in poi in Via garofoli 102, San Giovanni Lupatoto.

PORTO MANCINO
RISOTTERIA